No 9708 Shanghai Sunday August 30 1931 THE EASTERN TIMES Published every morning including Sundays

時報

民國二十年八月三十日星期日

今天三張售大洋三分二厘

今日圖畫時報閱者注意

第九千七百〇八號

中華郵政特准掛號立券按照總包特別優待認為新聞紙之類

本日星期下午照常辦事

南京路大陸銀行儲蓄部通告

中華書局二十周紀念

八月十日起 十月九日止 各分局一律照辦

贈券辦法

〔一〕紀念期內現款交易者贈券如左：

(1) 本版圖書每滿實洋五角，贈書券一角；每滿實洋一元，贈書券二角。

(2) 新預約書、特價書籍、預定雜誌、儀器文具、原版西書及印名片等，每滿實洋一元，贈書券一角。

〔二〕外埠函購，以郵局所蓋發遞日圖章為憑，其寄出之日凡在紀念截止日以前者，一律照贈，如非郵寄者，祇能以收到之日為憑。

〔三〕紀念期內，凡本局以前發出圖書館優待券等，或暫行停止，照紀念章程辦理；或照券優待，不再贈書券。

上海中華書局各省分局同啓

辛(194)

高中以上課本及參考書

中華書局版

文學

中國大文學史……謝无量……一冊……三元
中國近代文學之變遷……陳子展……一冊……七角
中國文學批評史……陳鍾凡……一冊……一元二角
中國六大文豪……謝无量……一冊……一元八角
中國婦女文學史……謝无量……一冊……一元四角
清代婦女文學史……梁乙真……一冊……一元五角
法國文學史……李璜……一冊……一元二角
德國文學大綱……張傳普……一冊……四角半
中國文學概論……陳懷……一冊……二角半
華行社文藝論集……一冊……一元五角
文藝概論……錢歌川……一冊……五角
文藝賞鑑論……孫俍工……一冊……四角
歐洲近代文學思潮……汪倜然……一冊……三角半
文學概論……田漢……一冊……三角
宋春舫論劇……宋春舫……一冊……一元二角
中國韻文通論……陳鍾凡……精裝一冊……二元四角
史記論文……八冊……一元
古今文綜……四十冊……連史紙八十五元 有光紙……元
乙丑重編飲冰室文集……梁任公……二十冊……二十四元
世界文學家列傳……孫俍工……精裝一冊一元五角 並裝一冊一元二角
詩選……蔣善國……二冊……一元二角

教育

教育概論……莊澤宣……一冊……一元二角
教育通論……舒新城……一冊……八角
教育原理……余家菊……一冊……五角
中國教育建設方針……舒新城……一冊……七角
師範教育……余家菊……一冊……八角
教育行政大綱……常導之……二冊……二元
畫一教育機關公文格式法……教育部……一冊……三角
學校教育指導法……杜定友……一冊……八角
教育統計學……周調陽……一冊……一元二角
教育測量法精義……周調陽……一冊……一元
設計協動教學材料綱要……張九如……一冊……七角
實用小學數學法……徐松石……一冊……一元二角
小學普通教學法……謝恩皋……一冊……七角
設計教學法精義……曹芻……一冊……一元二角
道爾頓制概觀……舒新城……一冊……八角
道爾頓制研究集……舒新城……一冊……八角
個別作業與道爾頓制……舒新城……一冊……一元二角
中學以上作文教學法……梁任公……一冊……三角半
中國新教育概況……舒新城……一冊……一元二角
一個小學十年努力記……一冊……二元
美國教育徹覽……汪懋祖……一冊……八角半
英國教育要覽……余家菊……一冊……七角
戰後世界教育新趨勢……汪懋祖 余家菊……一冊……六角
蘇俄新教育……顧樹森……一冊……五角
歐洲新學校……康現之……一冊……七角
比較教育……常導之……一冊……一元
西洋教育史……楊廉……一冊……六角
近代中國留學史……舒新城……一冊……一元四角
近代中國教育史料……舒新城……四冊……三元五角
近代中國教育思想史……舒新城……一冊……一元四角
德國職業指導實施法……顧樹森……一冊……三角
柏林職業指導總局概況……顧樹森……一冊……四角
德國職業補習學校概況……顧樹森……一冊……四角
英國職業指導……顧樹森……一冊……四角
兒童自治概論……朱智賢……一冊……五角

哲學

八大派人生哲學……二冊……二元
哲學研究……尚志學會 新哲學會……一冊……七角
哲學論文集……景昌極……二冊……一元六角
道德哲學……張東蓀……一冊……二元
思維術……劉伯明……一冊……七角
唯物史觀解說……李達……一冊……四角
赫克爾一元哲學……馬君武……二冊……一元二角
哲學之故鄉……陳筑山……一冊……七角半
中國哲學史……謝无量……一冊……一元八角
近代西洋哲學史大綱……繆鳳林……一冊……三角半
西洋古代中世哲學史大綱……繆鳳林……一冊……五角半
孔子哲學研究……楊大膺……一冊……三角
佛學大綱……謝蒙……一冊……二元
佛教概論……蔣維喬……一冊……八角

心理學

吳偉士心理學……謝循初……二冊……各七角
現代心理學之趨勢……舒新城……一冊……七角
教育心理學……廖世承……一冊……一元四角
教育心理學大意……廖世承……一冊……八角半
學習心理學……朱君毅 夏承楓……一冊……六角
個性論……舒新城……一冊……二角
青年心理……劉建陽……一冊……三角
兒童論……余家菊……一冊……一角半
兒童心理學……葛承訓……一冊……一元五角
兒童心理與興味……葛承訓……一冊……三角

※社會·政治

社會學概論……陳翊林……一冊……七角
社會主義的理論與實際……周佛海……一冊……一元
社會問題總覽……李達……三冊……一元二角
社會問題概觀……周佛海……二冊……八角
社會問題綱要……劉炳藜……一冊……六角
人口問題……吳應圖……一冊……二角半
歐洲政治思想小史……高一涵……一冊……五角
近代政治思想史略……鍾挺秀 李卓……一冊……一元二角
最近世界各國政黨……顧樹森……精裝一冊五元 普裝四冊四元
盧騷民約論……馬君武……一冊……五角
市行政學綱要……董修甲……一冊……三元
殖民政策……吳應圖……一冊……三角半
華盛頓會議小史……周守一……一冊……一元九角
國防與外交……謝彬……一冊……一元
中美關係紀要……蔣恭晟……一冊……四角
中德外交史……蔣恭晟……一冊……四角
中國喪地史……謝彬……一冊……四角
國恥史……蔣恭晟……一冊……一元二角
收入及□貧政策……馬君武……一冊……八角

※經濟

民生主義經濟學……楊汝梅……一冊……一元八角
經濟史概論……黃通……一冊……五角
蘇俄新經濟政策……顧樹森……一冊……二元四角
經濟政策綱要……周憲文……一冊……六角
戰後歐洲關稅政策……蔣保時……精裝一冊……二元
現代世界經濟大勢……尹濟之……一冊……六角
英美日產業問題……歐陽瀚存……一冊……六角
最新銀行論……徐鈞溪……一冊……七角
中國農村經濟問題……古楳……一冊……一元二角
土地問題……黃通……一冊……四角
中國歷代生計政策批評……馬君武……一冊……四角
合作原論……盧守耕 廖群民……一冊……七角
信用合作社經營論……于樹德……一冊……一元四角
合作社之理論與經營……于樹德……一冊……一元

※法律

新刑法原理……趙琛……精裝一冊三元 並裝一冊二元
蘇俄新法典……顧樹森……精裝一冊二元四角 並裝一冊一元五角
中國保險法論……王效文……一冊……一元
新度量衡圖表……工商部製……四幅……四角

※史地

二十四史輯要……六冊……連史紙十五元 有光紙九元
國史通略……張震南……一冊……一元二角
元史學……李思純……一冊……八角
清史要略……陳懷……一冊……一元
清朝全史……但燾……精裝三冊五元 並裝四冊三元六角
中國近百年史要……陳孟沖……一冊……一元二角
中國近百年史資料……左舜生……二冊……一元八角
德國志略……鄭□麟……一冊……一元五角
日本全史……陳恭祿……一冊……一元二角
歐戰小史……陳懋烈……二冊……六角
中西文化之關係……鄭壽麟……一冊……五角
歐洲文化變遷小史……杭蘇……一冊……五角
中國文化之關係……常乃惠……一冊……六角
春秋時代之世族……孫曜……一冊……七角
新增戰後中外地理大全……陶□ 楊文洵……精裝二冊……六元
南洋……黃澤蒼……一冊……三角半
西康問題……陳重為……一冊……一元五角
新遊記彙刊……姚祝萱……初集八冊……三元 續集六冊……二元
新疆遊記……謝彬……一冊……一元二角
雲南遊記……謝彬……一冊……一元

※自然科學

科學發達略史……張子高……一冊……八角
古生物學通論……楊鍾健……一冊……六角
生物學綱要……周太玄……一冊……七角
達爾文物種原始……馬君武……四冊……一元八角
人的研究……周太玄……一冊……八角
古動物學……周太玄……一冊……八角

※數學

方程式論……倪德基……一冊……一元二角
數學公式……王永炅……精裝一冊二元 並裝一冊一元五角

※工商業

農業政策……馬君武……一冊……八角
工業政策……馬君武……一冊……一元
工業政策綱要……黃通……一冊……六角半
工業會計攬要……李□……一冊……四角
上海之工業……上海特別市社會局……一冊……二元
菲律濱工商業考察記……□承……一冊……一元八角
商業政策……□式……二冊……各四角
商業管理……□生……一冊……八角
新式銀行簿記及實務……楊汝梅……一冊……二元
複式商業簿記……章祖源……一冊……七角
新式商業簿記……楊汝梅……一冊……八角
高級商業簿記……章傳中……一冊……一元

※交通

交通政策……馬君武……一冊……五角
中國鐵道史……謝彬……一冊……二元
中國郵電航空史……謝彬……一冊……一元
中國之交通……葛綏成……一冊……五角

※藝術

西洋美術史綱要……蕭石君……一冊……一元二角
中國畫學全史……鄭昶……精裝一冊……四元
西洋畫法綱要……汪濟遠 倪貽德……一冊……一元五角
東方民族之音樂……王光祈……一冊……六角
歐洲音樂進化論……王光祈……一冊……三角
東西樂制之研究……王光祈……一冊……八角
西洋音樂與詩歌……王光祈……一冊……五角
西洋音樂與戲劇……王光祈……一冊……四角
西洋樂器提要……王光祈……一冊……九角
西洋製譜學提要……王光祈……一冊……一元
和聲與製曲……戴逸青……一冊……八角
音樂和音樂家故事……張鐵聲……一冊……六角

※圖書館學

校讎新義……杜定友……二冊……一元

字典辭典

中華大字典……陸費逵 歐陽溥存等……精裝四冊……十六元
新橋字典……萬國鼎……精裝一冊……四元五角
中華百科辭典……舒新城……精裝一冊……八元
中國教育辭典……舒新城 余家菊等……精裝一冊……七元
中外地名辭典……丁詧盦 葛綏成……精裝一冊……二元五角
地學辭書……王益厓……精裝一冊……三元五角
數學辭典……倪德基等……精裝一冊……三元
理化詞典……王□烈等……精裝一冊……一元八角
博物詞典……□世□等……精裝一冊……三元

西文辭典

中華漢英大辭典……陸費執 嚴獨鶴等編……精裝一冊……八元
實用英漢漢英詞典……李□勉編……精裝一冊……二元
新式英華雙解詞典……沈彬等編……一冊……三元六角
英華正音辭典……沈彬 費執 陸□編……一冊……三元六角
德華字典……馬君武……一冊……五元
英華雙解法文辭典……一冊……二元

外國語

英文

高中英文選……蘇州中學教員英文研究會編……全三冊 第一冊精裝……八角 第二三冊精裝……各一元四角
文學的英語讀本……王寵□編……二冊 第一冊 第二冊……一元二角 一元六角
英文修辭學……林天蘭編……一冊……一元五角
英文典與作文法……黃添福編……一冊……一元二角
新中學教科書英文作文法……謝頌羔編……一冊……一元五角
模範英漢會話……陸費□編……一冊……二角
最新英華會話大全……楊錦森 李登輝編 精裝……一冊……一元
最新英文尺牘大全……李登輝編……一冊……一元
近世英文選……英國□博敏 梅殿華編……一冊……一元二角
英文名著評解……龔質彬編……一冊……一元五角
分類英文名人論說……王寵□編……一冊……八角
英文名人述異……楊錦森編……一冊……七角
英文名人演說……楊森編……一冊……七角
英文名人尺牘……楊錦森編……一冊……六角
英文名人小說……楊錦森編……一冊……七角
英漢變角新體莎氏樂府演義……沈步洲註釋 Charles and Mary Lamb著……一冊……一元六角
莎氏戲劇本事……桂來□註釋 Charles Lamb著……精裝一冊……二元
二城故事 英漢合註……沈步洲等註釋 Charles Dickens著……精裝一冊……一元五角
塊肉餘生述 英漢合註……沈步洲等註釋 Charles Dickens著……精裝一冊……一元五角
富蘭克林自傳……桂紹盱註釋……精裝一冊……一元五角
驚婚記 英漢合註……Sir Walter Scott著……精裝一冊……二元五角
述異記 英漢合註……Nathaniel Hawthorne著……精裝一冊……二元
織工馬南傳 漢文註釋……George Eliot著……精裝一冊……一元五角

日文

日文典綱要……錢歌川編……一冊……一元
日文典綱要續篇……錢歌川編……一冊……一元

(辛192)

東方製造眼鏡公司啟事

天高氣爽讀書於明燈少反無□□力不佳者□□究□□□□□□□健全之□□□□□光□□□秋季開學之期凡莘莘學子目力不足健全者速來選購□□□□保護目光

地址 五馬路棋盤街口 電話 一五四五六

沈大成北號

大馬路 先施公司對面

蛋粉牛煎饅頭 眞正杏綠湯 八寶飯

●頭日賣資 ●悉助水災

本號向設南京路歷五十餘年於民國十二年分設北號於大馬路日昇樓下聘請名廚精製各種細點及糕桃等現復悉心研究發明蝦仁蝦蟹蟹粉等生煎饅頭及眞正杏綠湯八寶飯等准於國歷八月三十一日(即廢曆七月十八日)發賣以本日所得賣資連各友所得小賬一並捐助水災賑款敝號現又將分設南號於四馬路浙江路口(即丹桂第一臺原址)一俟裝修工竣即擇吉開張特此佈聞

修理電話緊要通告

茲因星期二颶風所損壞之電纜已經將地洞積水抽乾從事修理今晨地底電纜便可恢復原狀但天線及各用戶話線尚在整理中特此佈聞

上海電話公司謹啓

津浦鐵路管理委員會廣告

本路自七月二十六二十七二十八等日花旗營東葛間被水沖壞路基修復以後各次客貨車均照常開行毫無停頓其他各站並無水患之處月沿綫地方異常安謐亦無土匪搶劫情事日前新聞報載有青縣土匪劫車又時報載有濟寧大水津浦車由濟南折回等語皆以子虛烏有之辭誤報低影響於國內外交通實非淺鮮除向各該報更正外特此聲明尚希公鑒

寶珍女兒鑒

汝爲學業未達目的隻身出走以致家中父母日夜焦灼急盼汝迅速回來倘關於學業問題汝父者決不爲此責備汝若固執不悟逗留在外以一女兒之身多方不便況且近今世風日下歹人何多前途危險未能□想見報望汝即到外婆處或函知及電話通知亦可 外婆處 霞飛路和里廿號 電話六二五八(一)

外婆鄔氏啓

京滬鐵路管理局招標承攬裝卸吳淞煤棧機煤廣告

本局現招標承攬裝卸吳淞煤棧機煤定於本年九月三日下午三時在本局當衆開標如欲承攬者請逕向北站本局材料處取閱招標章程投標可也特此廣告

中國通商銀行發給股息告白

本銀行第六十八屆結帳自民國二十年一月起至六月底止半年發給股息八釐計算請於九月一日起持票向本銀行收取特此通告尚祈 公鑒

通滙信託公司

本公司資本金一百萬元呈部核准辦理各種信託業務兼營各種存放款項如定期存款往來存款活期存款通知存款等利息格外從優手續力求簡便倘蒙惠顧竭誠歡迎

○地址:上海愛多亞路三六號甲

○電話:經理室一六六四五 營業室一四三二四

存款章程函索即奉

中國墾業銀行鈔票外埠代兌處

本行發行鈔票計分十元五元一元三種玆爲外埠持票人便利起見委託下列各地之上海商業儲蓄銀行分行支行代爲十足兌現非常便利

計開

蘇州 板浦 長沙 無錫 漢口 蚌埠 常州 武昌 宜昌 鎮江 武穴 開封 南京 九江 北平 南通 蕪湖 青島 南昌 臨淮 濟南 安慶 沙市

大達銀行

儲蓄部

本行儲蓄部辦理定期活期各項儲蓄存款遵照財政部定章會計獨立利息從優手續簡便如蒙惠顧無任歡迎

行址 上海北京路一〇四號

電話 六四二八九號

備有詳章承索即奉

江蘇銀行

儲蓄部 辦理各種定期活期儲蓄並發行禮券利息優厚手續便捷

營業部 專辦國內匯兌各種存款貼現抵押放款代理金庫

貨棧部 本行在上海無錫南京南通等處均自設貨棧承堆客貨取費從廉

各種詳章函索即奉

總行 上海江西路 電報掛號三九一二 電話一二七七轉各部

辦事處 經理室 電話一二二〇一 新閘路鑄橋堍 電話三四八一五

分行 南京 南通 鎮江 下關 蘇州 蚌埠 無錫 常熟 常州

亞東商業儲蓄銀行廣告

內儲蓄存款概加息一厘以示優異如蒙 各界惠顧無任歡迎備有詳章承索即寄

營業種類 (一)存款(二)放款(三)貼現(四)匯兌(五)押匯

信託種類 (一)代理各種保險(二)代理買賣證券及房地產(三)代收房租及學費(四)代收股款息金及紅利(五)保管貴重物件及不動產(六)其他一切信託事件

儲蓄種類 (一)甲種活期儲蓄(二)乙種活期儲蓄(三)複利定期儲蓄(四)零存整付(五)整存零付(六)預定整數

本行額定資本五拾萬元一次收足呈准財政部頒給營業執照專營商業銀行各種業務並另撥基金設立儲蓄部依照部定儲蓄章程會計獨立信用昭著茲爲提倡儲蓄起見凡在敝行開幕期一月

行址 上海天津路永安里五十八號半 電話 六一〇五一號

上海郵務管理局爲崑山郵局開辦定期儲金廣告

本局辦理存簿儲金歷有年所玆因適應民衆需要起見定於本年九月一日起在崑山郵局添辦定期儲金此項儲金凡在中郵局存入者到期時無論在本省或他省辦理定期儲金之郵局經過一定手續當即寄奉自可支取或轉存簿儲金或銀行及其他儲蓄機關更見便利如蒙 賜顧即希 駕臨 該局另印有儲金人須知承索當即寄奉

上海銀行發行外幣支票啓事

敝行辦理國外匯兌有年素蒙 各界稱便近鑒於國際貿易發達國人使用外幣亦隨之增加爲便利 各界起見特發行外幣支票無論金鎊・美金・日金・法郎・馬克・荷幣・瑞幣・比幣等等均可開戶領用與規元銀元支票同等便利 如蒙 惠顧竭誠歡迎

上海銀行國外部謹啓

總行 上海寧波路五十號

中華職業教育社代辦獸醫專修科續招新生

(資格)高中畢業或具有相當程度(年限)一年(名額)二十名(修業)學習半年考查合格方准畢業(學費)每學期四十元講義費每學期五元保證金二十元(畢業時發還中途退學或除名者概不退還)(地址)上海華龍路環龍路口中華職業教育社(投考科目)一、黨義 國文 物理 化學 生物 口試 二、體格檢查 三、能力測驗 (報名手續)一、隨帶畢業文憑 二、本人最近四寸半身相片一張 三、報名費二元(錄取與否概不退還)(考試日期)九月四日上午九時起

上海市教育局立案 東南女子體育學校 開學遷移通告

本校定於九月八日起計冊…十一日開學即日上課…各級尚有餘額報名從速函索章程…定於九月四日遷入…復旦大學對面新校舍特此通告

校長余子玉啓

南洋無線電報傳習所第五屆招男女生

(科別)工程科 報務科 報務速成科日夜班 (程度)初中畢業或具同等學力 (考期)八月廿九日 九月五日 (報名)即日起 (上課)九月七日 (章程)函索附郵四分 (所址)上海法租界貝勒路

南洋商業高中男女子部暨銀行專修科一年畢業 九月四日開學 續招新生通告舊生

本校定於九月四日開學各級尚有餘額隨時報名…校址閘北…

私立東吳法律學院研究院招生

(資格)各大學法律系畢業得有法學士學位者(年限)規定二年畢業(課目)本屆主要課目研究…(上課)每星期一至五下午六時至八時…(報名)…

教育部立案 東亞體育專科學校暨男女招生

上海市教育局立案 附屬體育師範學校

童子軍司令部立案 童子軍教練員訓練班

市教育局立案 教育部備案 上海建國中學招考男女生通告

本校初中及高中普通師範科各級(除高中師範科一年級外)尚有餘額凡有志向學者…

大夏大學招考男女生

(一)大學部文理教育商法各學院一年級新生及二三年級轉學生 (二)師範專修科第一年級新生 (三)大學高中部一二年級及預科三年級新生 (四)附設女子幼稚師範學校第一年級新生 報名日期八月廿六日起 考試日期九月一日 章程 函索附郵…

蘇州中山體育專科學校招生

(考期)第二次八月十五日第三次八月二十五日至三十一日 (開學)九月一日 (校址)蘇州…(資格)… (學額)…

上海女子中學續招新生

本校普通科幼稚師範科成年補習科各級尚有餘額有志來學者速來報名隨到隨考校址上海西門文廟學西街

主席校董林康侯 校長吳子謙

市教育局核准 校董會立案 華東中學女子部招生開學通告

本校定於八月二十八日開學初中普通科幼稚師範科高中普通科師範科…

主席校董王延松 校長馬家振

非孝的故事

出版

濤聲 第三、四、五、六、七各期

上海聽濤社啓

施存統的非孝，是在怎樣情形之下寫出來的？這篇文章，後來引起怎樣一個大波浪？那個波浪和中國現代社會運動有怎樣的密切關係？欲知詳情，請看

濤聲週刊由上海四馬路羣衆圖書公司發行、上海各報販、各大書店均有代售○每期大洋二分・預定全年大洋一元○

先室陳夫人悼於本月二日酉時疾終滬寓內寢享年五十三歲玆擇於本月三十日假牯嶺路六號普益代辦所領帖即日申刻發引至上海公墓謹此訃聞

不杖期夫施 泣稽首

哀子 家幹 聯元 技 淚稽首

哀女 珍 泣稽顙

齊衰期服孫 福保 泣稽首

恕訃不周

京滬杭甬鐵路管理局增加賞金購緝行刺宋副院長之兇犯每獲一人增加賞金爲三千五百元

在上海北站行刺宋副院長之兇犯在逃未獲本局前經懸賞二千五百元購緝在案玆爲求迅速破案起見特再增加賞金一千元無論何人通風報信任何機關因而緝獲本案兇犯並經訊實者每獲一人賞金三千五百元特此通告

中國佛教會爲水災發起祈禱普利大會

今歲各省水災奇重人民漂流已亡待死者不可勝計願諸同志發起祈禱會消災弭刦普利幽冥於即日起一月內隨緣發心同作功德 各省寺院諸大德慈悲共鑒

中國佛教會籌募救濟水災緊要啓事

逕啓者今年洪水爲災徧及十六行省人民之死亡財產之喪失均不可以數計眞旦古以來未有之大刦也本會同人再四籌商擬請我 大德本我 佛之慈悲憫衆生之浩刦各竭貲財擔任賑款盡力勸募俟集有捐款或速寄本會轉送各省賑災會散放即當製奉收條並登報聲明以昭實在或就近送交該省賑災會散放一面報告本會備案竊念我 佛遺教大波羅密以布施爲第一當此徧野哀鴻嗷嗷待救務請 諸山諸大德急起直追當仁不讓是爲至要專此佈告

上海赫德路十九號中國佛教會圓瑛王震等同啓

與ABC叢書相啣接　擴充內容的：

文化科學叢書

嚴密的組織　精湛的內容　明白的敘述　簡淨的語句　介紹最新學術

是—高中—專科—大學—的最好教本！

發刊旨趣

人類最有力的武器，便是文化，尤其是科學，戰勝一切，克服一切。文化是天天在進展的，尤其是科學，挾其一日千里之勢，以破一切的神秘，擊碎一切的迷誤。

我們中國，文化發揚極早，這是我們的光榮。但是到了近代，我國文化卻遲遲不進，尤其是科學，全不能和外人相比較。我們應該急起直追去爭取文化的錦標，尤其是科學，我們應該特別去努力。

我們發刊這部文化科學叢書的根本意義，就是建立在上面所說的兩點上面的，至於我們這部叢書的目的，舉其大者，約有二端：

第一　凡百學術，既貴精深研究，復須普遍通俗：文化乃得日益光大。歐美近代文化的發揚，即得力於此。我們這部叢書就要把各種專門學術依最新的學理與最新的方法用通俗易解的文字作有系統有組織的介紹期於專門通俗兩點雙方兼顧以收宏效

第二　我國中等以上學校缺少各科良好讀本，教授與學生均感痛苦。本局所出之ABC叢書，幸得讀書界的激賞，譽為各科的基本讀物，人手一編，風行全國。因之，各方面要求本局續編一部與ABC連接而內容加深篇幅加大的叢書，以便教學者紛至沓來。我們現在這部文化科學叢書　均由樸實而有教授經驗者編輯　當可滿足讀者的要求　作為中等以上學校教本之用

中國文學	兒島獻吉郎著　隋樹森譯	硬面精裝	一元五角
西洋文學	方璧著	硬面精裝	一元五角
哲學	張東蓀著	硬面精裝	一元五角
言語學	王古魯著	硬面精裝	一元五角
政治學	朱采真著	硬面精裝	一元五角
法律學	朱采真著	硬面精裝	一元五角
社會科學	馬克佛著　徐逸樵譯	硬面精裝	一元五角
心理學	鐵欽乃著　金公亮譯	硬面精裝	一元五角
生理學	薛德焴著	硬面精裝	一元五角
地理學	王益崖著	硬面精裝	二元五角
戲劇論	哈密爾頓著　張伯符譯	硬面精裝	一元五角

世界書局

十週紀念　贈送書券　購書五角　贈券一角　多購多贈　十月九日止

(評39)

學者一致推許

研究英語的新工具：求解 作文 兩用

英漢模範字典

吳稚暉先生說　模範字典不惟為讀者得良師，而又為作文得南針，得此日置手頭，直可獨修英語，無論讀書作文，皆能左宜右有，不假外求矣。

蔣夢麟先生說　字典之最大功用，在能指示各個單字在詞句中之用法，此書之出版，足為現在英漢字典樹一進步之起點。

林語堂先生說　現在最好研究通用成語之書，還算英漢模範字典，其中多常用成語，閒時可多翻覽。

每冊定價二元五角

商務印書館

財政部統稅署佈告

照得辦理捲煙統稅就廠就關徵收定有條例章則久經通行遵照所有上海公共租界有緝事宜前已呈辦及登報通告在案茲自本年九月一日起凡在上海法租界內遇有發現偽件私運漏稅情事即由法工部局向該管法院提起公訴照章罰辦仰各煙商一體知照特此佈告

ENGLISH WEEKLY

英語週刊

八一四號・八一五號

◀要目▶

Motion or Rest (814)
Water (815)
每週談叢：
"What Do I Study English for?" (814)
What I Study English for (815)
初學英文規範 (814,815)
大衛柯伯菲軼事述略 (814,815)
英文文法初步 (814,815)
近代短篇小說：參的蘭花本性 (814)
科學解答 (814)
美國生活問題 (814,815)
學生英文 (814)
時事要聞 (814,815)
805徵文揭曉 (815)

每冊五分　全年五十冊　連郵費二元五角

紀念期內　定雜誌滿洋一元　贈實洋書券一角

商務印書館

第十七卷

婦女雜誌

第八號

▼人口問題與產兒制限……林歷星
▼胎教與優生學……朱文印
▼改嫁(小說)……阮冲之
▼德博脫華爾摩夫人及其詩……曾覺之
日本民法刑法的改正與女性權利的擴張……竹中繁
乞巧……黃石
山中印象記……劉恆
心病(長篇小說)……李健吾
婦女談藪(四則)……仲華等
小兒病的處置方法……程瀚章
徵文—暑期的生活(四篇)……王浩英等
當選—我所認為新女子者(四篇)……愛瑋等

每冊定價二角　預定全年十二冊連郵費二元四角

本館紀念期內　定閱雜誌滿洋一元　贈實洋書券一角

商務印書館發行

商務印書館發售

開學用品

中西文具

毛筆　徽墨　自來水筆　墨水　墨汁　繪圖器械　書包　書夾　鉛筆　鋼筆　石板　石筆　膠水　漿糊　畫筆　顏料　★中西字帖

學校設備

理化器械　化學藥品　標本模型　運動器械　孔聖牌　樂府牌　風琴　華文　英文　打字機　國語　英語　留聲機片　複印器具　★各科掛圖　紙簿表冊

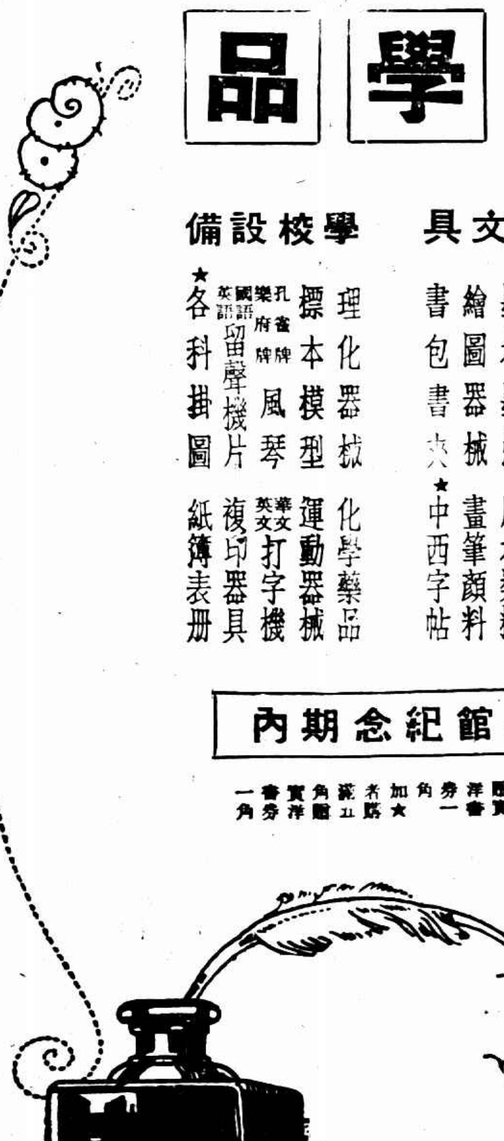

本館紀念期內

購滿一元贈實洋書券一角　加★者購滿五角贈實洋書券一角

贈閱各項目錄

根據新課程標準編輯的

基本教科書

已經教育部審定者有　初小國語　常識　社會　算術　音樂五種

五大特色

1 合併科目　2 注重作業　3 適合心理　4 富於彈性　5 形式優美

國內多數專家主張小學科目，不宜繁多，故本書遵照規定，儘量合併，其未合併之各科，教材互相聯絡，求其會通。

本書各科教學法注重學生課內課外之作業事項，使兒童因親身經驗研究、製作、發表，而增進其興趣和智能。

本書合於兒童學習心理，從兒童的生活想像及其環境所接觸的事物出發，逐漸引進，極易解悟。

本書編制活潑，且有充分之彈性，選材範圍，力求普遍，不為地域所限，但分配上預留鄉土教材之補充教學時間。

封面用彩墨印刷，書中插圖，特別豐富，不但達意明顯，且章法優美，線條生動，為從來教科書中所未有。

小學初級用

▲國語　八冊　已審定　沈百英　趙元培　吳研因　編校
▲常識　八冊　已審定　計志中　何炳松　編校
▲社會　八冊　已審定　計志中　何炳松　編校
▲自然　八冊　賈豐臻等編　杜亞泉　凌昌煥校
▲算術　八冊　已審定　駱師曾　段育華　周頌久　編校
▲勞作（教本）　八冊　宗亮寰　倪亮華　編
▲美術　八冊　宗亮寰　何炳松　編校
▲音樂　四冊　已審定　何明齋　沈秉廉　編

小學高級用

▲國語　四冊　戴洪恆　吳翰　吳研因　編校
▲社會　四冊　章息予　楊銓　吳研因　編校
▲算術　四冊　吳伯匡等　駱師曾　編校
▲音樂　四冊　何明齋　沈秉廉　蕭友梅　編校

紀念期中購滿五角贈書券一角

特備酬金六千元　徵求全國小學教師意見辦法承索即寄

商務印書館新出版

開明文選類編

自本店創印開明活葉文選後中等以上各校教學國文者莫不稱便茲爲便於學子自習起見特編成「開明古文選類編」及「開明語體文選類編」兩大部每編各依文章之內容性質分爲六類每類一冊選擇精審印刷美觀定價尤極低廉初版無多購請從速

古文選
論說文　三角半
記敘文甲集　六角
記敘文乙集　五角半
抒情文　二角半
文論　二角半
學藝文　七角半
〔全部二元六角〕

語體文選
論說文　三角半
小品文　六角
小說甲集　四角
小說乙集　五角半
文藝論　四角半
學術文　三角半
〔全部二元六角〕

開明書店印行　北平　廣州　瀋陽　C.51

紀念期內　購滿一元　贈券二角

許嘯天先生主幹的

紅葉月刊

預定限期　祇有今天

許嘯天先生在本刊上用清晴而沉痛的筆寫論文用香艷而深刻的筆寫小說此外名選鐵影人體藝術攝影每期不斷第一期特大號零售大洋五角全年十二冊大洋二元九角在八月內預定的連特大號一律收洋二元另贈銀質紅葉紀念章一枚主幹夫人高劍琴女士寫件一張（寫明上款）此項贈品三日後一律取銷惟後係外埠寄限十天以郵戳印子爲憑九月一日出第一冊幸勿錯過此最後的好機會

預定處
北四川路虬江路口大陸旅社對門　紅葉書店
北四川路白保羅路　紅葉書店事務所

江北水禍！慘絕人寰！！
邵伯鎮已死民盈千！
昔日繁華盡歸烏有矣！
省府撥款五萬元　令急堵邵伯近鎮各口

◎揚州通訊、江北運堤、於廿六日風狂雨驟中、高郵露筋邵伯決口出險、演空前之巨災、各情已詳前報、邵伯方面、事前曾以蔴袋護堤加築子埧、堆疊蔴袋、不意水勢湍急、綿亘三里之一線長堤、決口達十五處、數丈水頭、平空直瀉如瀑布、逼近危堤之全鎮居民、生靈財產、掃蕩一空、附近十里內、如任家莊周墅鄉張家大橋陳家甸下橋鄉等大小百餘莊、猝不及防、死亡人數、連鎮上居民、綜計約近千人、向東各路喬墅・眞武廟・樊川・戚墅廟・楊家莊大莊、悉被淹沒、茲就邵伯一帶而言、六閘以下各支河、通仙女鎮之運鹽河中、陳家橋江家院等處河面、鄉民貪利之輩、撈獲衣箱農具、堆積如山、並有因此失足落河溺斃者、有杭錦貴之女・王老五・灣頭小皮匠・朱小六子・韋姓之子等二三十人、其由金灣河流入萬福橋嚴家橋等河之浮屍不知若干、嚴家橋一處已撈獲廿四具、現在邵伯本鎮之水告退、廿八日深僅沒脛、露出敗屋頹垣、昔日繁華、盡歸烏有、遠望各鄉、水天一色、哭聲盈野、慘絕人寰、現省政府派員周瑋昌率輪四艘、拖八拖船、今日過揚北上、救護高邵一帶難民出險、分批載至揚城收容、電飭縣府照料、

◎江都段工務所長邵福宸、昨晚晉省報告出險情形、及目前最緊急之工作、爲搶堵決口、當由省廳撥款五萬元、即令邵所長迅速堵閉邵伯鎮近鎮各口、計十處、邵於廿八日午後返揚、即購辦江柴千五百擔、及蒲包蔴袋筐纜等件、趕往動工、並將各柴篷蘆柴、一律封存備用、

◎江都各機關團體及地方人士、特於廿八日上午十時、在縣商會召開緊急救災善後會議、當場由出席人認捐、合計一千七百三十元、爲臨時費用、太推陳南軒・周典謨・楊耀武・戴天球・宋沈之・朱幹臣・王敬庭・謝筱寶・吳鴻謨・阮運仲・郭蘭石等十一人爲常務委員、時穗學等十八人爲委員、組織江都水災委員會、擇定東關大通轉運公司、缺口長生寺・徐凝門普照寺・南門外徐公祠三處、設收容所、並令仙鎮公安分局、照料過境災民、接開常務會議、推王敬庭戴天球爲正副主席、討論救濟事項、散會後分頭積極施行、王敬庭已於二十八日上午八時乘坐調來輪船、拖帶民船、攜乾饅二十餘担、仵作余顯、紅卍會今特派出募捐隊十餘人、向城廂商店住戶募捐乾糧餅食及錢文、該會長儲佳如、今晨率同陳竹孫吳村及夫役十餘人、穿紅會制服、攜大宗乾糧、往邵散放、午後載回難民一百九十人、又陶竣伯乘輪裝來八十餘人、均送長生寺收容、

◎綏靖督辦公署、亦因決堤災刻、昨晚開緊急會議、當派參謀張瑞堂・高副官陳守慶等多人、率衛隊四十餘人、立即備輪兩艘、民船廿五隻、攜食品萬餘斤、星夜馳往災區營救難民、

◎江蘇綏靖督辦公署來電、此次水災、張督辦之江前派往高郵之救護水災人員、於昨晚由鎮長同裕兩輪、救回災民千餘名、交長生寺收容、今晨復派張勝選道學等十餘員、攜帶船隻賑品、前往高郵一帶、作第二次救護災

◎江蘇臨時義賑會、二十九日開始辦公、地址暫借省府大樓、聞總幹事由民廳長胡樸安兼、各幹事由各廳抽調、今日已派小輪四隻、前往高郵・邵伯一帶救濟、民廳撥付賑款一萬元、交義賑會前往散放云、(揚州二十九日電)

◎省府二十九日下午、開臨時會議、決議、㊀運堤潰決、防禦無方、電呈國府自請處分、㊁通令高郵各縣長局長及所有公務人員、動盪畢公、不得擅離職守、㊂通電全國黨部政府及各機關團體請賑(鎮江二十九日電)

◎江北臨時義賑會、二十九日開會成立、通過會章、推定理事、即日起辦理振濟、收容運輸購糧等事、(鎮江二十九日電)

◎二十九日午後、高郵難民到一千餘、(鎮江二十九日電)

四川省軍　進迫李其相

◎省軍大部忽向李其相部壓迫、北道局勢又趨嚴重、李其相除積極備戰外、決與楊森聯合一致行動、靜候渝劉湘及中央命令解決、又訊、王卍頌堯將發起南部會議、謀收編李部、(重慶二十八日中央社電)

晉軍開始剿匪

◎晉各路剿匪軍總動員、向匪區進拔、楊曜芳・楊澄源兩部、已到晉西隰縣大寧一帶、趙承綬部開往晉北五寨岢嵐等縣、晉西中陽孝義一帶匪、經官軍與保衛團合力兜剿、匪徒首尾被擊、一部渡河西竄、(太原二十九日電)

宋哲元部　將全體離晉

◎宋哲元部現開始全部動員、張自忠師到靈石、馮治安師及二十九軍軍部、開達臨汾、張人傑鮑剛旅、聞亦動員、均沿晉南汽車路向石莊進、再南下駐新防地、約三五日可全體離晉、(太原二十九日電)

購買東北剩糧　運往內地賑災

◎實業部二十九日咨賑務會、請購東三省過剩大豆及各項食糧、運往內地、以賑災荒、(南京二十九日電)

北平公債市

◎念九日九六開盤、五零五、收盤一四八五、成交四十萬、(北平二十九日電)

墨排華潮　日益擴大

念八日墨西哥京城電、中國駐墨公使館、接各處報告、目下墨境華僑幾有百分之八十不能安居營業、墨諸拉與雪爾罷兩州華僑、已接排華委員會警告、限八月念五日停止營業、九月一日離境、現境內華商店鋪、已完全停閉、據聞排華委員會、刻正預備停事、擬至九月一日強迫華僑登事、況其出境、惟華僑則因身家所繫、迄今離境者、不過數人、館公使既復約期滯留處總統、積行交涉、據稱排華委員會、實得官廳之贊助、現計有華僑七十二人、正在進退維谷之境、排華委員會活動、業已二月、中國公使一再交涉、以乏實力爲後盾、毫無效力、若於近日形勢益見嚴重、(國民社)

副張允擔閻馮出洋費

◎張副司令二十八日召韓復榘徐永昌傅作義等續商閻馮出洋問題、面允担任旅費、並由中央給予名義、韓俟此事商決、定一二日內返濟、(北平二十九日中央社電)

◎宋哲元二十九日晨訪韓、對馮出洋問題、談論頗久、(北平二十九日電)

◎某方息、閻馮出洋問題、將由冀晉豫等省將領聯銜電促、(北平二十九日電)

中央對甘肅政變　有令楊虎城處理說

◎馬福祥二十九日電寧夏西寧等處駐軍馬福壽等、切勿有軍事行動、一切靜候中央處置、馬已將甘肅政變詳情、呈報中央請示、(南京二十九日電)

◎甘肅政變、中央有令楊虎城全權處理說、據各方報告後、已嚴電雷中田停止妄動、一面派員調查眞相、(南京二十九日電)

◎馬福祥談、甘肅政變、決非回漢之爭、予已電寧夏青海兩省制止出兵赴甘、應由中央解決、以免糜爛地方、此次甘變係局部問題、與西北大局無關、不致擴大、至馬鴻逵是否即赴寧夏就主席職、正候中央命令、(南京二十九日電)

連聲海呈請辭職　行政院電令慰留

◎鐵道部長連聲海、因感該部事權不一、路局各自爲政、會計長越權對外、特向行院呈請辭職、並薦政次錢宗澤代、二十九日行政院已電令慰留、(南京二十九日電)

方部匪竄浙閩邊　長汀赤匪擊潰

◎南昌電、贛東方部匪、經阮肇昌痛剿、已潛向浙閩邊境逃竄、又長汀赤匪幾次偷襲、被左翼軍擊潰、(南京二十九日電)

寧波和尚　在陝賑災二萬　陝民已設祠奉祀

通安西訊、陝西數載奇荒、中外共聞、而尤以乾縣爲最重、今年夏初、寧波安心頭陀和尚、避陝賑災、目擊該縣災況、及災民鳩飢之狀、不禁痛哭流涕、初放急賑二萬元、續又代災民贖回農具及散放籽種、刻尚在計劃施款放棉中織、俾災黎婦女、得事紡織、藉以自養、聞該縣災民、感其再造之德、已設祠奉祀、以誌不忘云、

嘉興　被災統計

縣府曾分派委員赴各區調查、現已編成統計、茲探錄如下、受災區域、第一二三四區最重、四區次之、受災戶數、達二千五百另九戶、計大小災民一萬二千六百五十人、沖沒田畝計二萬一千十八畝、

蘇州　賑務委員　出發賑災

邵伯被水淹沒、賑務委員冉松喬、袁孝谷、暨縣府第二科科員程鋪洪等、已於昨(廿九)晨一時、乘特快車、會同江蘇賑務會成靜生等赴鎮轉赴災地辦理急賑、公安局亦奉令租就大有、新蘇、傳順、嘉利等輪船四艘、及民船八艘、派員押赴鎮江、候命應用矣

蔣勘察鄂省災區
漢市排水……決由滬借新式排水機

◎蔣抵鄂後、即日察勘災區、並召集何成濬等開會討論根本救濟辦法、(漢口二十九日電)

◎蔣主席仍駐節永綏艦、聞對鄂災救濟、決分治標治本兩辦法、治標儘量施振、治本從事濬江、二十九日蔣接見省市黨委、詢工作情形、並允三十一日出席省府各界擴大紀念週、(漢口二十九日電)

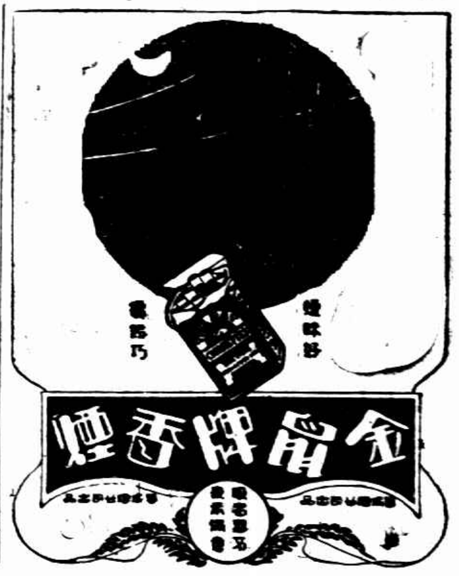

絞盤牌香烟
最流行
最漂亮
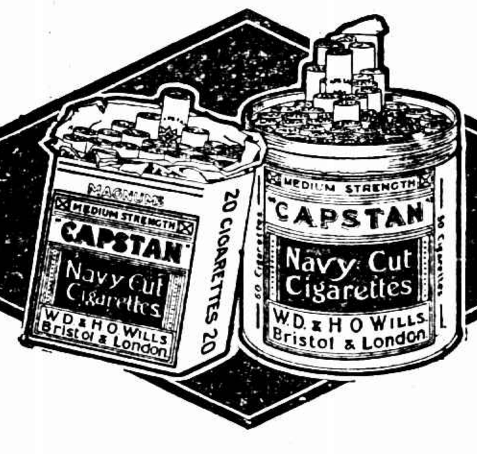

CB 149

漢江水退寸許

◎漢市排水、決由朱慶瀾在滬借新式排水機運漢排洩、在未實行前、將由救災鄂分會建築大規模渡橋、以濟行人、橋分五幹線、限週內完工、(漢口二十九日電)

◎武漢江水又退寸許、防險處三十一日結束、以後施賑籌款、由救災分會急賑會担任、(漢口二十九日電)

冀省府賑款六萬元

◎河北省府委員救濟水災委員會、議決加緊募捐工作、定三十一日電匯六萬元、交朱子橋放賑、(天津二十九日電)

向美貸麥救災　美國務院已通過

◎向美貸麥救災事、我方係用救濟水災委員會名義由外部電令駐美使館代理使事容揆、代表向美政府商談、財部亦派顧問索斯基、在美協助、聞此事已經美國務院通過、交由農商部辦理、將來訂立合同、亦將由容揆代表我方簽訂、(南京二十九日電)

劉峙電冀魯當局　請通緝劉桂堂

◎劉峙二十八日電冀魯當局、請通緝劉桂堂、(北平二十九日電)

賑災公債應發若干　立法院已電蔣請示

◎立法院二十九日會議時、邵元冲會報告、二十八日國府會議、對立院所主張之發行賑災公債八千萬、因財宋仍主張一千萬、致無結果、現已電蔣請示、究應發行若干、(南京二十九日電)

朱淑德案起訴後
家族認爲不滿決另起訴　朱妹擬仍請韓主席審問

濟南通信、轟動濟城之朱淑德慘死案、二十七日由濟地檢處檢察官劉榮普提起公訴、各情已誌昨報、茲悉朱淑德家族認爲不滿、決定提出證據疑點、另行起訴、茲錄劉檢察官之起訴書如下、

被告王維鈞・荷生、均在看守所、右開被告、民國二十年形字第七號幫助自殺及收藏軍用鎗砲案、業經偵察完畢、認爲應行提起公訴、茲將該被告犯罪事實、及所犯法條、開列於後、

犯罪事實　緣已死之朱淑德、於民國十八年八月間、經其祖母朱仁卿(與被告劉荷生在安徽淮西中學同事)介紹、寄寓於王維鈞家中、將近兩年、忽於本年七月二十七日在該被告家中、取用手槍、自擊身死、經本院檢察官同李文寶檢察官、帶同本院檢察吏卞長庚・武魁讀・王秀芬驗明、委係用手槍自擊身死、塡明驗斷書附卷、又細核朱淑德致告訴人朱淑欣及其祖父朱文覺遺書二封、與朱淑德生前之字跡、(本年七月二十三日致同事李蕙邀觀電影信一封・本年五月二十七日致安徽懷遠張瑞女士信一封・又本年七月一日致朱淑欣信一封・又本年七月二十六日又致張瑞信一封等)詳加核對、神情姿勢、無不畢肖、而信中內容、前後一轍、(朱淑欣本年五月十一日晚函約朱淑德同回島衛原籍・向豫育局要求津貼學費・此次朱淑德致朱淑欣遺書內・亦述及此事)是朱淑德自殺已有確實證明、惟飢據證人陳王氏供稱手槍當然是他(王維鈞)的云云、未受允准收藏軍用手槍、業經證人陳王氏證明、又該被告等對於此項凶器、理應嚴密收藏、以防不測、詎被告劉荷生於朱自殺時、復在家中、乃竟被朱淑德取去、用以自殺、究不無幫助自殺之嫌疑、被告劉荷生王維鈞、觸犯刑法第四十二條軍用槍砲取締條例第二條第一項暨刑法第二百九十六條第一項之嫌疑、又被告王維鈞保任山東省政府教育廳第一科科長、依最高法院解字第二二一號解釋、亦應依暫行特種刑事訴訟法第二百五十三條第一項規定、合依刑事訴訟法第二百五十三條第一項規定、提起公訴、相應將本案卷宗、連同被告二名、證物、移送法院審判、此致刑事庭、地方法院檢察處檢察官劉榮普、八月二十五日

起訴理由及所犯法條　被告王維鈞荷生

又據被告劉荷生與王維鈞同室居住、當朱淑德自殺時、復適經供認在家、不諱、查手槍既爲王維鈞家中之物、朱淑德想爲王維鈞之姨太太不能如願、業經陳王氏供明、而朱淑德又因供給朱淑欣學費、深感困難、亦經王維鈞劉荷生供明屬實、是朱淑德感受困難、萬念自殺、該被告等既屬同居知情、乃未將手槍密藏、顯有使其取用幫助自殺之嫌疑、應即依法起訴、

又訊、朱淑欣女士以本案已經起訴、現已聘安律師張登奎出庭辯護、張氏即將赴法院調閱本案卷宗及各關係之供詞並驗單等件、朱女士並再呈高等法院及省政府報告辦理此案疏忽各點、仍請由韓主席審問、以便水落石出、朱女士於二十七日午後、赴婦女協會請再設法援助、該會已擬函法院秉公辦理云、

松江　偽團長解松訊辦

湖匪浦東幫太保阿書部下之偽團長陸耀生及楊阿照兩名、由奉賢縣緝獲、於二十九日押解來松、送交松滬綏靖分區指揮部、聽候曹指揮審訊懲辦、

清江　水災統計

淮陰水災奇重、國府內政部、及蘇省府民政廳所派之查災員宣鐵黨・陳曾毅・來淮勘察、結果、認淮陰爲江北災情最重縣區、全縣災民計十八萬五千人、因災而流離失所者、四萬人、死亡三百餘人、房屋財產損失、約六百餘萬元、全縣被淹田地、約七十餘萬畝、災區縱橫一千零五十平方公里、

欲美斯美幸運無關

人有以美貌屬於幸運者非也　無論命運之亨否性別之陰陽　但搽如意膏無不臉腮無疵馴馴楚楚良以此膏滋潤功力天然故能使皮膚健康柔嫩無比此外更能消毒去瘢止痛生肌治療一切有損觀瞻之皮傷皮病也

浙江平湖萬國儲蓄會江君麟年云「鄙人面上發生紅瘰幸得如意膏揉擦復我廬山我那令人厭惡的面瘰得以全愈面有今日之美者皆如意膏之功也不勝感謝」

如意膏各藥房均有出售或向上海江西路四五一號韋廉士醫生藥局函購

SHE-KO

名播全國　風行環球
香港第一家
天壽堂姑嫂丸
治婦女經病　赤白不育
上海　先施　永安　新新　唐拾義　濟華堂　太和

慷慨輸將者日益多 七八歲童子盡出私蓄

追隨各界 無不欲求良心之所安

義俠列傳 太史公再生 應大書特書

童子陸志良君、平素以兩瓦罐、積儲糖果費小洋五十九角、昨竟破罐取出、送至本報代收助振、

四馬路現代書局兒童讀書會、昨接會員姜明志來函、願將該會所儲實洋五元並自存小角小洋二十枚銅元、移充賑災、姜君代實習公司學生、年方十二歲、

范二星君、年僅七歲、捐助糖果資一元、送至本報轉交、

四馬路老捕房華捕（八八一號）王國祥君（一〇三八）王正鴻君、助振大洋六元、昨日親送至本報、

西門方浜橋共和春茶園有貨同人、所入甚殊微薄、以水災重大、昨亦慨捐洋五十元〇四角、

廣東大喜堂上海支行各職員熱誠可嘉、集得大洋二百五十三元、送由本報托交可靠放振機關、計開如下、

吉田全體職員及諸親友捐來洋二百二十四元、列左、

天喜堂一元　林建興君十元　李逸儒君五元　余曾祁君五元　唐小竹君五元　唐雲瑞君五元　林龍君十五元　朱兆鈞君五元　林尚斌君五元　朱玉麟君一元　林仁泰君十元　蔡少民君一元　林瑞麟君九元　根九君一元　洪家珍君十元　陳東林君十元　周杏丰君五元　劉時萱君十元　周元記君十元　唐松榮君十元　鄭鴻年君十五元　唐湧慶君十元　林九如君十五元　梁興章君十元　張志階君十五元　倪友蘭君十元　戴葆如君十元　鮑奇馨君十元　洪靜芳君十元　傅鴻麟君十元　孫伯麟君一元　陶根生君十元　同興泰十元　楊文彬君十元　新泰號十元　萬財寶君五元　俞鶴年君五元　潘鶴年君五元　勵長發君五元　盛英階君五元　夏孝伯君五元　蔡境傑君四元　余茂良君四元　無名氏君四元　錢恒康君三元　鮑奇芳君二元　顧永泉君三元　朱澄吉君二元　陶宗林君二元　葉瑞章君二元　蔣彙源君一元　朱紀明君二元　彭根福君一元　傅祖根君一元　侯鶴鳴君九元　汪宏開君一元

益興號洋五十元、益興號同人洋八十三元　印曹氏洋十元

益興號經理邵吉甫與諸同人、慨念災民痛苦、集洋一百四十三元、昨晚送交本報、

此外零星送來之款、有、

程大偉君二元　程賀夫君五元　陶桂乾君二元　許嘉霖君二元　陳景記君十元

時報代收捐款處第三次公告

八月廿九日晚

一夕代收捐款刻已決定送至國府救濟水災委員會轉放、該會成立會計稽核組、推舉可靠委員、考核用途、必使它無弊端、捐款諸公可以放心、

●內河輪船● 工會於第三十九次理事會開會時、決議依照全體會員半日工資捐數、在基金中撥支一百四十元、送交上海銀行代爲交付賑務機關、

●老晉隆洋行● 華君、胡德生徐能發起捐款助振、全行同事、捐助情形踴躍、聞已[illegible]成數、今明日即將送交、

●轉運報關● 業公會[illegible]募得洋千餘元、一俟集有成數、即行彙解急振會、又聞石芝坤昨又個人募集洋五百元、送交[illegible]急振會、

●呢絨同業● 公會日昨召集緊急會議、經當場認捐、暨同業自願捐輸者、計一千三百元、並推全體執行委員、即日分班再向[illegible]勸募、

●棉布同業● 公會執行委員會、昨日議決、公推陳松源柯幹臣吳炳泰吳峻濟石忠安五委員、與同各同業登門勸募外、並另備捐冊六本、以四本送交易市場管理委員會、兩本送交[illegible]專門委員、

●古玩同業● 公會、昨日召集各會員及古玩商場全體商人一百卅餘人、議決、㈠推艾少甫、高大鵬、王漢良等、爲勸募水災委員、㈡分發災狀圖各標語、㈢請各會員店鋪捐成照值百抽十營業項下捐助之、

●出版業工● 會決議令所屬各事務所會員、一律捐工資一天助賑、商務書館事務所已請求公司當局先行墊出、約共一萬二千餘元、聞中華書局世界書局大東書局民智書局等各事務所、不日亦可實行、

●交易所聯● 合會捐洋二萬元救濟水災、由麵粉交易所、除由經紀人公會捐助麵粉五千包放賑、及所員同人在花紅項下酌量捐助外、尚擬指定一日、將所有買賣之佣金、全數開銷併送放賑機關、

●天津大公● 報來電、前爾茲又由鹽業銀行電滙萬元、金城銀行四千元、內有指定捐鄂省者八百九十元、捐皖捐蘇者各一百二十元、

●廣肇公所● 粵僑商業聯合會暨同鄉來滬報告、經開會議決、先籌洋二萬元、購辦糧食藥品、託太古公司輪船免費運漢急賑、並已派人於前日搭吳淞輪赴漢調查賑務、以便救濟同鄉、

●煙兌同業● 公會定明日下午二時開會、討論振濟方法、

●華商電氣● 公司、臨時董監聯會議決、㈠公司名下共捐洋六萬元、以二萬元助皖省水災、以二萬元助江蘇水災、以二萬元辦理水災善後事宜、㈡董監二十八人、每人捐助洋三百元、共六千元、職員部份、由各人自願捐助、公司不加限制、亦不勉強、

●公共汽車● 有限公司（滬南）內外職工不下百五六十人、茲經職員程明鳴顧仲錦戴壽根等發起、復加當事倪丕煥協理儲聘材及車務主任夏衡香等贊助、擬定職員月薪在五十元以下者俱捐十分之一、五十元以上及董監諸公悉聽自願樂助、不拘分數、至工友則均以一日薪工爲限、刻已於本日起着手捐集、預計結果當在五百元以上、

●針織同業● 定今日下午一時在酒泉路公會內、召集全體同業爲災胞作救命之呼、望同業不論多寡、慨予援助、

●各大學聯● 合會、昨開執行委員會、出席者、同濟大學代表陳謝歲、滬江大學代表劉湛恩、大夏大學代表馬公愚、復旦大學代表金通尹、交通大學代表胡端行、議決賑災辦法如次、㈠推本日出席五校派代表出席上海教育界募捐助賑委員會、㈡由本會於刊物費項下撥三百元助賑、㈢勸會員各校積極籌集賑款、

●雜糧交易● 所經紀公會代理人同仁全體會員、截至昨日止、認捐五千元、又該所經紀公會亦於昨日下午開會、到場者無不樂爲捐助、

●雜糧號同業公會、昨在福佑路長源里會所舉行成立大會、票選陳世法・馮慶聲・王少谷・樂滋齡・四人爲賑災委員、陳世德・傅昌裕・李子鳴・馮慶聲・樂宸馨・王少谷・顧觀澄七人爲執行委員、

●荳米同業● 近由領袖發起、向各商號經理募捐、截至昨日止、已募得三萬元、現尚在陸續募集中、

●杜月笙● 君、除前次捐助麵粉一萬包外、昨復經募三萬七千二百元、並自捐五千元、共交急賑會、

●報販王志豪● 函急賑會、謂讀報見劉一鳴君函、覺寢食不安、決將一天報資、連本共二元六角又銅元卅二枚、悉數捐助、

●漢藥公司● 鐘靈印字機、出品精良、昨以一架、捐贈急賑會宣傳組、

●新藝美術● 急賑會宣傳組、前向新閘路新藝美術公司、繪製幻燈影片五十張、該公司以事關宣傳、決定連本助賑、不取分文、

●亞細亞● 火油公司、華職員捐到千餘元、現尚在進行中、

●東方眼鏡● 公司（廣東路）決定自九月一日起七日止、將一星期中門市收入百分之五十移賑、

●正豐棉紗● 號、以中秋節資及月餅費、共洋九十元助賑、並代勸同行仿效、

●一如攝影● 研究社（同孚路）自動於昨日將營業所得、及職員薪工一百卅四元悉數助賑、

●南園金陵● 著名粵菜館南園金陵酒家定下月一日二日、將全天營業連本助賑、

●先施公司● 除捐助洋一萬元外、昨由全體職員自動捐薪半個月、計洋一萬三千五百元、另先施職員體育會捐洋五百元、計共洋一萬四千元、議決指撥交國府救災會五千元、江西江蘇安徽湖南首都等處賑災會各一千元、分別散放、

●上海保險● 公司全體職員發起捐薪助賑、業已開始進行、

朱慶瀾飛往江北

如何情形 今晚可有確報

張之江張樹聲電致本埠各賑會、江都北部邵伯鎮高郵一帶、於本月二十六日潰堤十餘處、溺斃居民約十餘萬、現運河下游興化東台泰縣等縣數百萬生靈、已在絕境、邵伯高郵二處居民桴逃出險者、均登城及高河堤岸脊、急待救援、本署（綏靖）聞訊後、即派張參議瑋堂攜帶輪舟民划給養及職員士兵多名、星夜馳往災區營救、

朱慶瀾因江北告急、准於今日上午八時、偕華工程師周象賢美工程師史篤培、乘中國航空公司飛機、飛往南京、轉江北沿運河寶應湖界首湖及邵伯高郵一帶、察勘災情、並准於今日下午五時許仍乘原機返滬、

泰州分會來電、當地災情日見其重、水區災民紛逃城內、學校廟宇等公共處所無不住滿此等災民、無食無衣、慘不忍睹、漣水告災、田禾淹沒、廬舍漂浮、災區三千九百餘方里、災民十萬以上、

漢口輪船急急開

浙籍 總額約有一萬餘 難民 二千餘名救出

寧紹急救漢災社昨接漢口辦事處電稱、該處被災浙籍人民、計有一萬餘名、急待運送回籍者約有五六千人、第一批已由新寧興運載、計一千六百餘名、由漢直接載往寧波、昨已安抵寧埠、廿八日有被災難民一千二百餘名、已搭甬興輪運滬、預計卅一日晨可抵上海、尚有搭乘招商局之新銘輪、太古之鄱陽輪、怡和之湘和輪、約各運載二百人左右、大約明晨（卅日）均可安抵上海、

太古公司之溫州號、因接鄱陽號輪來電、決往漢口接載鄱陽號乘客災民、約於今晨（卅日）七時抵滬、

寧波商會來電、會同鄞縣公安局組織寧紹急救漢災會、鄞縣臨時收容事務所、由各機關團體派員負責辦理、並指定延慶觀宗等寺爲收容所、一俟新寧興甬興兩輪抵埠、當妥爲招待、分遣回籍、上海道德會助賑擊散千瓶、托由寧紹急救會轉運漢口、華洋義賑會西會長饒司鐸家駒、定於今日出發赴漢、辦理急賑、携有麵包餅乾若干、

湖南亦不得了

千五百萬人 無衣 無食 並無住處

湖南省府告急、田屋沉沒、秋收絕望、被災人民達一千五百餘萬、國府救災會工作組消息、漢口方面、現有難民收容所一百十餘所、已收容之難民達三十餘萬、該會除擬於今明日內續撥款一百二十萬元之外、並已備定蔴袋二十萬條、及河船二百隻、於今明日內運漢、作爲塞堤及收容難民之用、

今晚乒乓

中華儉德會鄭漢三君等、慨贈大銀盾一座、請晉陵天馬儉德三大乒乓隊作慈善賽、入場券僅小洋四角、售得之數悉充賑款、今晚在該會籃球房舉行決賽、八時起、儉德對天馬、儉德對晉陵、

昨晚中華儉德會籃球房中空氣極形緊張、無錫晉陵隊與全滬日本選手即於斯時開始接戰、晉陵隊果勇猛、竟以五比零大勝日軍、戰績錄下、

晉陵	日本	比數	勝屬
朱葵生	松津	三—〇	晉陵
李宗沛	津田	三—〇	晉陵
馬廷亮	仙石	三—〇	晉陵
謝海昌	渡邊	三—一	晉陵
秦仁鏡	鄺	三—一	晉陵

晉陵乘大勝日軍餘威、繼續與天馬交接、雙方戰力平均、競爭異常劇烈、經一小時肉搏、晉陵隊竟以三比二排制天馬、預料今晚對儉德、當更有可觀、

晉陵	天馬	比數	勝屬
朱葵生	鄺啟祥	三—一	晉陵
秦仁鏡	陸漢俊	二—三	天馬
謝海昌	沈玉毅	二—三	天馬
李宗沛	葉金樹	三—〇	晉陵
張兆基	周維新	三—一	晉陵

●精武體育會● 上海精武體育會決議組織「賑濟水災委員會」、除由該會先捐百元及盡力募捐外、（甲）該會京劇部演劇籌款、一切費用由該部同志担任、（乙）組織籃球排球慈善賽、甲乙兩項券資、盡充災款、

●聯華影業● 公司聯合全國各大影戲院、定期九月一二兩日演映聯華所有出品、租費一律免收、售資所得、除以半數償還各院之開支外、其餘半數悉數彙交中央振災會代爲發放、參加之戲院計有四十餘家、預計所得必不在少、並聞聯華同人、除已各自捐款助振外、更擬舉行一大規模之游藝會、

●逸社票房● 同人發起演劇助賑、已定九月十二日假座大舞台演串京戲、所得券資悉數充賑、一切開支完全由會員担任、

電影界 可謂熱心矣

奔走接洽 大致就緒 明星公司遊藝今天登台 中央聯合各家明天開映

胡蝶楊耐梅宣景琳等不惜犧牲色相

明星公司發起之十六省水災遊藝會、今日日夜在中央大戲院舉行、該公司男女明星胡蝶宣景琳等、及明星歌劇社男女社員、一齊登台、鄭正秋編演「秋水怨」、劇意極沈痛、已經預定包廂、杜月笙張嘯林定第一廂計一千元、陳瑾五百元、顧正道四百元、朱根寶朱依仁朱園寶三百元、郭君二百元、孫梅堂夫人卞洪立珍夫人享利茄生陳朱嫩雲夫人唐季珊程貽澤甘南星張宗良丘式方各一百元、壽春女士謝志方楊君各五十元、

中央影戲公司聯合上海十六家影戲院及各製片公司明日起演劇助賑三日夜、影片俱由製片公司捐演、不除開支、完全助賑、楊耐梅已允登台三日、表演新習歌舞及粵曲、參加表演者、有游觀仁周夢霞卞慧秀徐子棣等、楊耐梅之女楊兒年僅八歲、亦定於九月一日唱賣花之詞、上海影戲公司、特派攝影專家洪偉烈君、赴漢攝取水災巨片、定於九月二日隨新出巨片「東方夜談」、在北京大戲院一同開映、聞是日所售之款、悉數助賑、

徵求人才

上海職業指導所近受南京某鄉村師範託聘校醫兼生理教員一人、須醫專畢業確有經驗、月薪四十元、浙江某縣立小學託聘音樂歌舞女教師一人、月薪卅元、安徽某縣立小學托聘體育音樂工藝女教師一人、每學期薪金一百六十元、本埠某國貨公司托聘門市部職員數人、須年在二十歲以上廿六歲以下、中文通順、能知普通英語、相貌清秀應對和平、月薪二十元左右、本埠某公館托聘家庭女教師一人、須師範本科畢業中文有根底而有教學經驗、（應徵此席者須帶同著作或論文）月薪三十元、南京某職業學校托聘籐木工教師一人、須學驗俱豐、月薪約四十元、浦東某小學托聘教師一人、須本科師範或高中畢業有教授經驗、月薪三十元、如有願就者可親往萊體路八十號該所接洽、

偉華廣告公司辦理一切廣告業務　地址上海麥家圈四一號　電話一四六五五五

嫂氏 張大 其詞 勒逼傷害

有百餘萬財產可分 立刻出面

顧鼎瑛 指其兄爲逃避 剝奪自由 各罰二百番 夫婦毆成立一罪

婦人顧艾氏、昨延律師在第二特院以刑事訴稱、告訴人之夫顧鼎瑞即顧阿品、於上月二十日十二時被伊胞弟顧鼎瑛並其妻蔡氏喚出、私行吊打、勒逼書寫五千元之筆據、後告訴人之夫忽然失踪、迄今生死不明、如此情形、被告夫婦實犯刑法三百十六條及三百十八條妨礙自由、勒逼傷害、求請依法訊辦、並請附帶私訴等語、繼由告訴人

顧艾氏 稱、丈夫鼎瑞自被被告等喚出後、至今月餘、信息杳然、生死不明、惟丈夫被被告等私行吊打、勒寫字據情形、皆由婦人女傭朱包氏目覩可證、求請嚴究、訊之

顧鼎瑛 暨蔡氏同稱、實因胞兄鼎瑞擅將民人等共有之財產私自出賣、得洋二萬五千兩、獨自化用、事爲民人等得知、故於上月二十日邀胞兄鼎瑞至父親處、囑其將款交出均分、其時鼎瑞一時無款交出、故囑其出立筆據、並無勒逼、亦無吊打之事、並延律師代辯稱、告訴人所控兩罪毫無證據、查告訴人之夫實因怕分財產、故逃之夭夭、倘使現在乃父有百餘萬財產可分、則告訴人之夫立可出面、總之所訴毫無理由、求請駁斥、至十

檢察官 起而發表意見、略謂本案被告等對第三百十六條妨礙自由行爲、已經證明、對於三百十八條勒逼傷害罪、須得確切證據、及本人之告發、方能成立云云、嗣庭長遂即宣告當庭判決、被告顧鼎瑛顧蔡氏共同對於第三百十六條妨礙自由行爲、以非法方法剝奪行動自由一罪、各處罰金二百元、裁判確定前羈押日數、以一日抵罰金二元、其餘被訴部分均無罪、附帶民訴、原告之訴駁斥、

要穩快的汽車 問 浙江路小花園 有利汽車行 價目公道 開車誠實 電話 第一萬四千九百十號

新雅 北四川路虬江路角 上海大戲院對門 高等粵菜 茶點麵食 電話四四三一七號 清晨開 夜半止

致新鞋店 名貴皮鞋 上海北四川路之八十號 電話四〇七八六
The CHINSIN Shoe

商務印書館 三十五週紀念大贈券
○本版圖書 每滿實洋五角 贈實洋書券一角
○○○儀器 文具 預約特價書 名片 每滿實洋一元 贈實洋書券一角
贈送書券以門市或通信現款購買爲限
上海總館贈券期至十月九日截止

光明綢布染色商店今日正式開幕
「七折 預約券 八折大廉價 贈品一月 染 洗」
染：綵織物品 呢絨嗶嘰 冬夏布帛 還復衣片
洗：中外服裝 綢布內衣 呢絨草帽 粗細皮貨
▲取染洗物路途跋涉 ▼均可飭人按址送上 ▼上海福煦路南成都路口 ▼電話三三五七四

欲學 英語 日語 簿記 工商管理 者注意
中華職業學校[illegible]各四十名、各科均聘專家擔任、主任[illegible]八月三十一日九月一日[illegible]九月七日[illegible]

外埠各聽衆注意！
敝行連日接到外埠各聽衆來函要求將順風耳朶（即無線電）展期（即收音機）減價因路途遙遠不能立刻來滬採辦敝行爲優待顧客雅意竭誠聯絡起見將無線電器具繼續大犧牲三天至八月三十一日爲止凡本外埠愛好無線電諸君幸毋觀望從速選購空前難逢之機會一瞬即逝望弗交臂失之
國華電器行 電話一六二一〇號

一千六百人看網球
中國日本各勝一單打
瘦子打不過胖子　剛派竟克服柔派
邱飛海未復前仇　江道章險裏逃生
今日雙打　成敗在此一舉

○○○○○○○○

昨日之扶輪杯中日決賽、業於昨日下午四時半開始比賽、觀衆達一千六百人、果得死亦不少、打破今秋網球賽紀錄、對敵者爲邱飛海對俵氏及江道章對町田、四人可稱爲剛派、江俵體格壯碩、面無笑容、確實可怕、邱町則體小身材、舉止柔雅、剛柔兩派、態度適得其反、看來御全由剛派獲勝、中日各佔其一、倒是剛伏柔氣、且俵氏以三比一勝邱、中江道章以三比二勝町、各得一分、今日夕雙打、已成勝負之關鍵、本報之預測已驗、今日四時七番中華十八可勝日、且看明日本報、

○○○○○○○○

俵勝邱

△俵氏之能勝邱、已在本報預料中、且曾以邱氏於球藝之靈巧、但不及俵氏歸鋒有力、開賽第一第二兩盤、俵氏勝利直進、邱似無反抗之可能、二盤局數爲六比二及六比一、第三盤邱頓形振作、抽擊壓居上勢、俵氏雖雄、被其東拉西扯、奔跑至不亦樂乎、其氣才、正反抽攻配備力、邱雖因以三比六負、第四盤俵氏、又顯苦心經營、至三比三、兩現鉄漏、卒召俵氏以六比三結束、總數爲三比一、日勝一分、

俵積雄（日）六—二　六—一　三—六　六—四　邱飛海（中）

江勝町田

△江之球藝、却在町田之上、開賽後、節節勝利、連勝兩盤、似不甚費力、至第三盤江已以二比〇之局數佔前、還料九之勝此盤、已在掌中、豈知此去、町田變法愈打愈熟、佔在場後攻守、嬌縱變換百無一失、而彼江則變法毫無變懈、苦守無法上網、還被町直侵、不能支持、自第三盤第三局起、江竟連負十二局、被町田追至各勝二盤、再以二比〇佔勝第五盤、如此鉅大變化、實出人意料、蓋江在第三盤中大意輕敵、及後用心追趕、不能如願、因成此局面、而其時適邱俵賽告畢、暮色蒼茫、江町之勝負、殊有關錦標、因而觀衆擠眼注意、羣向江氏歡呼協助、江受此重大刺激、咬牙用心、時至觀前瞭望、卒奏奇效、連勝五局、以五比二居前、只要再勝一局、即能定勝負矣、豈知江又放鬆、被町田再勝三局、成五對五、此時天色已黑、人心恐慌、幸江能爭氣、卒再勝二局、以七對五勝第五盤、此與旁觀者以一陣虛驚、亦云險矣、中勝一分、

江道章（中）六—二　六—三　四—六　三—六　七—五　町田（日）

今日雙打一組

邱飛海（中）俵積雄（日）
江道章（中）對 町田（日）四時

（注）今日場中添二元券、預定座百餘、以便觀衆、

扶輪盃比賽辦法　協進會有所申辯

扶輪杯比賽辦法、採用世界台維斯杯制度、（但免除挑戰週）、按台維斯盃比賽、單打代表、無分第一第二、第一場每方選手之對敵、以抽簽法排定、第三場即由第一場比賽之原人對調比賽、（Cross Singles）現扶輪盃第一場之比賽、對敵由雙方隨意派遣、如遇不同意時、再用抽簽定奪、本屆決賽、中對日第一場之比賽、原由雙方擬定、爲邱飛海對俵氏、江道章對町田、（已於報上發表）、但因前晚中華隊有更動人選之要求、本會不便允准、故擬於比賽前由雙方商洽、或用抽簽定奪、又恐不符原定秩序、致失信於報載消息、故另發通告公佈、昨某報載有「實有違採用台盃制之原旨、違法取巧、公然袒護中國代表、示人笑柄」等語、實於台盃制度及事實上不符太遠、用特聲明、諸希亮察、

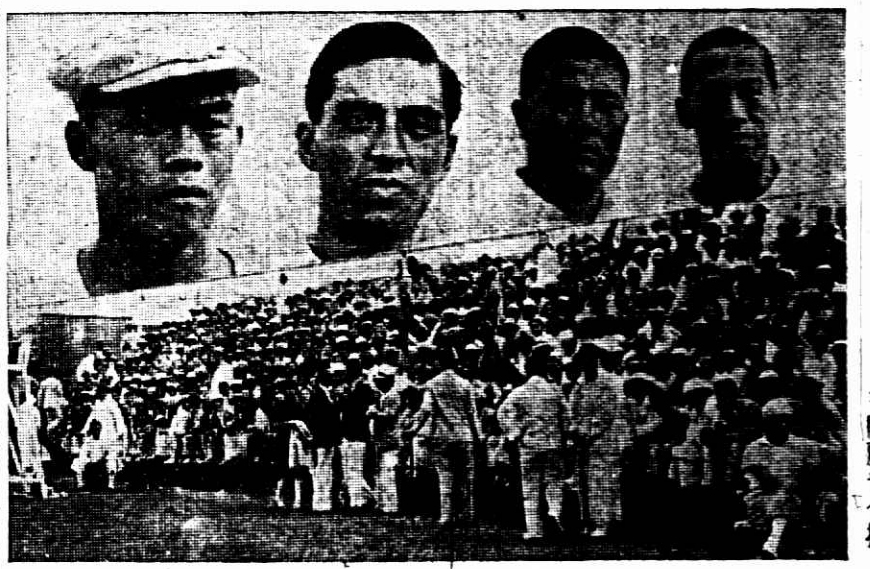

□扶輪盃決賽第一天、轟動了全上海的網球迷、稻指一算、有一千六百人之多、其中果得死亦有二百五、（圖上）四尊金剛、自左面起、江道章・町田・俵積雄・邱飛海　干開麗光合攝

業餘網球賽

古月勝陳映秋　七比五　六比一
王亮勝王宏業　六比三　六比四
鮑樂生勝范伯華　六比三　六比二
朱壽彭勝魚鴻翔　魚棄權

軍校籃球隊　定期來滬

南京中央陸軍軍官籃球隊、定期來滬比賽、已定六日對砲隊、七日對甯光、九日對暨南、尚有十日一次比賽、未接洽定妥、

汪今鵬赴美

△△△籃球名將

汪今鵬今晨九時即乘俄國皇后號赴美留學、入紐約大學、汪君在一九二八年起至三〇年間爲上海中華籃球隊隊員、且曾任滬江大學後衛一職、每次作戰、穩健見長、投籃出色、自一九三〇年夏畢業後、即任商學教員於滬中、並兼中學體育義務之責、今滬中連得八大錦標、悉由汪君一手教導而成、今方與楊樹浦隊由港返滬、成績又爲港專所贊許、其汪君之力也、並聞籃球一隊將託於陸鍾恩管教、而已却於今晨九時赴美矣、

哈爾濱添三喜
劉王符不愧無敵大將軍
女看護謝慈蘭勇不可當

哈爾濱通信：二十三日之體育表演會、成績甚佳、詳誌如左：

劉長春保持速度

劉長春跑二百米・一百米前・速度不減曩昔・惟跨越彎道、較爲吃力、後一百米則速度如前、成績爲二十三秒八、劉之二百米最高紀錄、爲二十二秒六、其最爲一般所不及者、爲一百七十米後、衝線工夫、速度既增、步伐亦大、今則以病、不獲再見、是日又跑千六米接力、與王紹業同爲末棒、雖無正式計時、但以栩落士紹業之速度論、工夫亦不過五十四秒、屆時全過、又時恢復五十二秒六之原狀矣、

三項全國新紀錄

劉古學一萬米、三十四分五十二秒七、符保盧撐竿跳高、三米七十、王銘紳八百米二分四秒八、

謝慈蘭短跑進步

謝慈蘭小姐今歲入東鐵看護士傳習所後、變爲將軍、已一變爲分擊傳士、近因該所有將選派全運會出席代表之議、故謝練習短跑甚勤、是日百米、竟進步至十四秒六、尚係跑彎道、如易爲直線、有破十四秒之望、

◎男子部

二百米　劉長春　鄧景盛　二三秒八
八百米　王銘紳　姜雲龍　二分四秒八
一萬米　劉古學　王錫九　三四分五二秒七
高欄　黨鼎華　徐明桂　十七秒五
鐵餅　關鴻達　陳蔭非　三六米七四
撐竿跳　符保盧　張禹昌　三米七十
千六接力　東北隊　哈爾濱　三分五九秒四

◎女子部

百米　謝慈蘭　黨淑苓　十四秒六
低欄　任玉華　黨淑芬　十六秒一
跳遠　朱文偉　謝慈蘭　三米九五

中華口琴會徵求男女新會員

（宗旨）研究口琴音樂提倡高尚藝術（時間）日班每星期六・日下午三時半至五時、夜班每星期二・五晚七時一刻至九時（日夜兩班均二月學完）中午特別班每星期一・二・四・五中午十二時三刻至一時三刻（一月學畢）（報名）即日起至九月一日截止（開班）九月一日（章程）函索面索即寄（會址）四川路北京路口一六八號三樓

會長兼指導　王慶勳

馬來出席全運

經費已募得一萬元

馬來亞華僑男女健兒、浩浩蕩蕩回國出席全運之期、今已不遠、選委主席林金殿、日來奔走、已募得萬餘元、最後復有金東旋熱心、捐有五百、現正討論訓練選手方法、

愉快勝鐵路

賢鈞盃

賢鈞盃賽、鐵路隊迭戰屢勝、積分有一〇六分之多、昨爲本屆錦標之最有把握者、昨日與愉快之戰、頗爲緊要關頭、詎料竟以七比八敗於愉快、誠出意外、然其錦標希望、仍未消厚、吾人拭目俟之可也、

▲綠憧勝文議　十四比一
▲優游勝雷白　九比六

則信乒乓

共賽念八場　今晨九時半　下午二時半

遴選預選示期

中央社二十八日瀋陽電、民衆運動會、定九月十三日舉行、全運水泳預選十日在滿鐵游泳池舉行、

友誼賽

▼小球　樂群勝精勇　四對二
▼乒乓　時光勝新華　三對二

小報告

▼市南足球隊今日下午三時在光華染織廠開全體大會、

▲市一體育場白隊籃球隊、今日下午四時半與兄妹籃球隊比賽、地點在新閘路兄妹球場、

▼蓻華足球隊、敝隊擬約世隊作友誼比賽、地點在暨大球場、日期時間（下午）由貴隊指定、候覆、茲列敝隊陣線如下、

楊炳元　曹松萬　吳榮銓　林桂漢　陳永聰　陳錦志　羅玉銘　會榮忠　蘇紀剛　吳經球　甯學堯　謝桂林

暨大友聯足球隊幹事趙伯勳啟約

滅菌消毒　辟疫保安
亞林防疫臭水
質地濃厚　藥力足　臭水中最上品
五洲大藥房　蕪埠各分店均售
注意商標

雙刀牌臭藥水
防疫　維持公衆衛生　消毒
殺菌　保護身家性命　辟穢
贈品　團扇　美女畫　總發行所有贈　批發不在此例
註冊　商標
各埠大小商店均有出售
總發行上海江西路十號（三洋涇橋）信源行　電話一二五〇〇

催眠術
函授　面授
成功　一律
贈畫　奉報
催眠游戲：冷眼假死、圓光透視、無索捆綁、水成美酒、上大入池、針刺不痛、幻狐幻鬼、臥游世界、身首分飛、會見亡魂、一羽千斤、點石爲金、倒海移山、人成肉禽、變獸變物、縮地喚心
▲章程刊物函索即寄▼
催眠妙用：成就除煩惱、改造劣癖惡、振奮品性、偵探秘密、感人千里、抵抗仇讐、破除迷信
慰籍失意、治療奇疾、教化學生、導誘信服、審判罪犯、制服兇獸、駕馭危險、滿著精神
○催眠術是活用心靈的學術○非神非邪○無論何人一學即能○會本有三十種習法○指導可能○創設以上所學六萬人○會員立廿年○成○有面授及函授二部○雖在遠方○亦可函授○
上海北四川路西寧路　中國心靈研究會啓

蘇州私立成烈體育學校
教育廳核准校董會立案
續招男女生
（名額）師範科一年級及預科新生各二十名其他各級插班生均有餘額（報名）隨到隨考八月二十日至卅一日止（簡章）附郵二分即寄（校址）蘇州閶門外朱家莊
校長陸佩萱　總務長朱崧蔭同啓

西人則信英專日夜校
學續招男女插班生　報名從速▼校址北四川路海寧路口

育人商專夜校
□招男女生□
課本新穎實用教授詳細認真　教員皆各科專家　並附設國語專修科選修科及國文補習科
校址　梅白格路（新閘路口）

小東門
福安公司
大減價祇有四天
著名廣東中秋月餅上市
逢星期日全天營業

南京路中
綺華公司夏季大減價
由八月十日起期限念五天志在推銷積貨薄利多賣
絲髮布疋：華爾紗法國紬花蔴紗旗袍料每件一元起　織巾毛扇：特長貢絲舞襪每雙九角法國雀毛扇大賤賣
品：童衫內衣：五金烟草：毡被靴鞋：新裝西服：各部夏令用品一槪廉價平沽參觀賜顧皆所歡迎
花邊女飾：化妝香品：西裝用

南京路浙江路口
中華百貨商店大減價二十五天
新到大批應時綢緞布疋及日用貨品特別大賤賣

南京路
麗華公司大減價廿五天
八月廿日起

新新公司特別大減價廿五天
著名中秋月餅　配製精美　裝璜雅麗　定價異常低廉　星期日全天營業

約章成案彙覽
此爲袁世凱所刊有清一代外交並列多表詳如指掌誠外交界法律家不可不備之書全書四十六册原價十四元茲減價每部四元
上海　南京　有正書局啓

到本公司購買一切體育用具
請諸君界育體
良友體育用品製造有限公司
門市部大開幕
本廠出品國貨
足與舶來品比美而價
價比及其四分之一
選辦外國貨物
皆有各國著名廠出品
價廉物美
凡體育用具皆應有盡有
北四川路
電話四一二五
門市部
批發部
製造廠
總行
廣州分行
廣西分行
南洋分行
92B Kesawan
Medan—Deli
Sumatra
顧客在以上有分行之地請直接向該分行購買價格與本公司無異

聚興誠銀行儲蓄部

聚沙成塔

本行爲長江上游唯一之金融機關已有二十餘年之歷史辦理一切銀行業務並設立專部辦理儲蓄信用昭著素爲社會所贊許各種儲蓄存款利率乃四川總行所訂均極優厚譬如每一月存洋二元滿十五年可得本利

洋壹千元（多少類推 詳章備索）

行址二馬路拋球場西〇字十四號

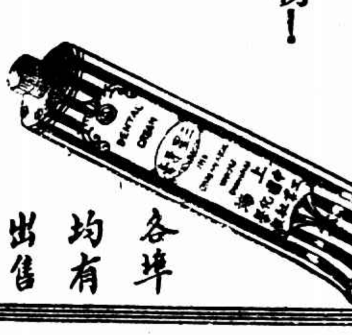

三星牌牙膏

是始終立於時代前的日用品！

是永久合乎潮流上的國產物！

因時代潮流日有進化，

三星牌牙膏之品質，

亦日有進化也．

中國化學工業社製　各埠均有出售

發售念四寸放大照預約券

本館開設以來已將壹載出品之精良定價之低廉早已有口皆碑尤以每張三元之廿四寸放大最受人歡迎盡選料上等加工修整定價低廉故也茲爲普及起見特發售先一月預約券一種每券祗售 **一元二角** 即日起售額設無多欲購從速 屬美術照並有贈送精美相框 普通照相一律廉價 小小照每打四角 介紹五人本人免費 機會難逢幸勿錯過

浙江路偷鷄橋口 **新光照相館啓**

法國山得爾巴黎白濁丸

誰是英雄

吐信三尺若碼蛇，恰逢高祖劍揮磨，食人如麻景陽虎，偏值都頭本姓武，如此英雄不算奇，請看山得爾巴黎，五淋授役無遺跡，還爾健康到爾家。

主治　專治各種急性慢性淋濁似尿道灼熱五淋白濁小便刺痛子宮發炎膀胱腫炎等症故無論新老白濁服之無不立奏奇功且無復發之慮誠不愧白濁藥界之神品矣

總經理　上海國民藥房

代理處　各埠各大藥房

痔瘡新藥 掃痔兒（SOZOL）

痔瘡時愈時發。除用刀圭割除外。向無根治藥物。惟掃痔兒有藥到病除之妙。用掃痔兒一盒。勝於住醫院數星期。省時。省事。省錢。無逾於此。誠病家之救星也。

掃痔兒每盒十二錠售大洋一元二角　每打十二元　用法功效均詳仿單

總發行所上海華洋大藥房　三馬路三〇五號　電報掛號有線三七一六無線八七八六

新寧輪上 蹈海而死之飽學女子

有悽絕之留筆　寥寥數十字令人盪氣迴腸

逝水悠悠 人生一夢也休

許思超　調査得係一女校教員（遺物寄交潘佩青）

太古公司新寧輪往來於上海青島之間、本月二十二日下午五時一刻、由滬啓椗、二十四日上午十時安抵青島輪埠、昨晨八時、又已返滬、停泊於浦東太古碼頭矣、當該輪往青之時、

有一女子 年約二十餘歲、容貌秀麗、身材苗條、剪髮、足穿黑色高底皮鞋、身穿黑色印度綢時式旂袍、住特別官艙第十號房間、於輪船啓椗前之一刻鐘、偕一十七八歲之華服少女上輪、兩人旋在室內私語、談約五分鐘、少女別去、該女客乃呼茶房入、付清房飯金十二元、並小帳一元、旋進晚餐、餐畢、輪已開出吳淞口、乃閉門就寢、翌晨七時始起、除呼喚茶房要臉水飯食以外、緊閉房門、足不出戶、同時有一少婦住在官艙十四號、與女之臥房

僅隔二號 且與女識、因之二十三日晨、少婦在門口閒立、忽相遇、即上前招呼曰、「許先生、爾到青島去嗎：」女客則僅含笑點頭而已、嗣後常在臥室內看小說、直至二十三日深夜十時、輪上例有査房間之學、査至十號、不見女子、於是報告帳房、會同至室內査看、見床之中央、置有白紙一長方、用藍墨水寫有自殺之句語、字跡清秀、一望而知非出乎常女子之手、原文云、「蕩乎蕩兮汝舟、樂沒樂兮中流、逝水悠悠、人生夢也休、從此永訣、今日願我家在天之涯地之角、葬身大海煙深處、逐波消滅、行裝中並無長物、也請鄉海裏同絕、還剩下旅資九元、送給茶房哂收、又在此間大家道一聲別、無名女士留筆、八月廿三日晚、」

衆人閱後 知女子已投身海中、旋復在床下發見皮提夾一只、當衆啓蓋、內有夾衣三件、銀洋九元、青皮香蕉三只、奶油蛋糕二方、歷代詞選集一本西文「維里尼亞」一本、書上之名字、已用墨水塗去、二十四日新寧輪抵青後、遂將遺物彙呈英領署轉交青島市公安局三區一分所、事後査得該投海女子、名許思超、湖南人、年二十一、現任青島女子

學校教員 曾谷南洋羣島、有親戚在滬、許既長英語、國學亦極有根底、此次投海原因、或係失戀、一說所有遺物、已寄交本埠靜安寺路滄洲飯店一百十號旅客潘佩青收存、本報記者前日向滄洲探問、確有此人、因外出未遇、昨日再往、則已行矣、

任振南 不怕拘提

何以傳而未到　詐財 誘姦 傷害 兩案未結束

律師任振南被莊純甫訴詐財、又爲其妻蔣秀娟訴猥褻傷害等案、昨日上午均奉刑庭長錢承鈞開庭審理、原告兩面依次到庭候訊、被告未到、僅委律師代理、經問官論告被告律師、着任速即到案審訊、否則爲結束起見、得命拘提、遂退庭、該兩案遂未審査

天天酒家

虹口北四川路中　上海大戲院對過

粵菜茶點　日夜常備

電話四三七七〇號

適弟鑒：自汝行後家中祖父母極爲思念不論何事均可商量三叔及兄已到處尋覓速來旅館見面勿自誤　兄璋白

滋陰培元 扶陽固本丸

凡腦力衰弱神經衰弱精神不振服此丸能固本培元滋陰扶陽……每盒一元　上海擷香廬藥房經理

阿翁做傀儡

事機不密　致墮彀中　兇毆的結果　老命危險

姘夫欲捉姘夫之姦

住居滬西虹橋路李家宅已故李根生之妻李沈氏（名秀寶）現年念三歲、略有姿色、但秀寶性甚浪漫、早與毗鄰張虎泉有染、去冬根生病故後、秀寶即將衣服飾物竊取回母家居住、依兄度日、旋即又與沈炎弟（係堂兄）姘識、親暱異常、近被張虎泉偵悉、遂慫恿伊翁李芹堂前往捉姦、並允從中幫忙、芹堂年老昏憒、受其利誘威迫、竟於前晚夜半跟虎泉前往、詎事機不密、被沈姓知悉、乃亦糾集同黨多人、四面埋伏、以便對抗、張李等不察、竟墮其彀中、結果雙方各有受傷、而張虎泉與李芹堂二人被沈姓綑綁兇毆倒地、以致渾體重傷、氣息奄奄、後經人救回、送就近療養醫院救治、聞李芹堂傷勢最重、恐難保全老命、

被控串同強姦之婦人無罪

住居嵩山路二十七號之蘇州婦人李袁氏、前延律師在第一特院控訴七浦路順慶里八〇二號之本地婦人陸黃氏、串同李矮子將其十三歲養女李桂珍強行奸汚等情一案、因李矮子無從查傳、出票飭拘、亦迄今未獲、故李之被訴部份停止審判程序、對於陸黃氏部份迭經傳訊、被告延律師至庭代爲辯護、業經訊供終結、昨晨由承審推事蕭刑二庭宣判、其主文曰、陸黃氏無罪、

朱南生棄妻 往來信札

差不多已詳細自白　毆打成傷感情之惡可見

浦東少婦楊珠英、因伊夫朱南生結婚七年、未受夫婦義務之實惠、復又重婚丁老四、已生子女、故棄如敝屣、虐待傷害、要求地方法院准予離異、並返還粧奩、給付生活費等共計五千九百八十餘元一案、昨由寗推事續審、被告未到、由原告楊珠英一造到庭供稱、被告有家資六萬餘、現由伊父朱手毛管理、故要求判令朱毛毛償還云云、次由所延律師證稱、朱南生曾寫信於其父朱毛毛、要與妻離婚、朱毛毛復信與朱南生命與丁老四離異、而朱南生同信稱、情願討飯、不肯離去丁氏、後又將原告傷害、已經確定判決、且信上亦寫明朱南生已與丁老四生過小孩、離婚責任由於被告構成、應賠償損害、信上又寫明朱南生到天津去時、帶去妻之金戒金鐲現洋、故特屬應返還、而原告有夫婦之名、無夫婦之實、撫慰金當然賠償、原告又爲生活之需要、被告係有財產者、故請求一次給付生活費四千元不爲多、請求准予判決云云、末由檢察官蒞庭陳述意見、謂楊珠英既被朱南生毆打成傷、感情惡劣已可概見、請求察核判決云云、審判長遂宣告辯論終結、定本月卅一日宣告判決、

戚家小住 內表兄

有妨害家庭之嫌　婦人否認捲逃

寧波人童阿才、昨延律師在第二特院以刑事訴稱、今年正月十三日憑媒娶周氏爲室、成婚後、還居來滬、初尚相安無異、詎於五月間周氏以泡水爲由、一去不返、並捲去首飾洋甚巨、今始訪悉周氏匿居東有恆路伊之表兄余世釗家、因此狀請鈞院飭警前往拘拿、第二被告余世釗實有妨害家庭之嫌、求請依法併究、並請追還飾物、訊之童周氏供認嫁童阿才爲妻、因時遭凌虐、故暫住表兄家內、並無捲取飾物、求請明察、庭長諭周氏交保、改期續訊、

上海最幽雅之 **雪園** 西餐館

西菜 茶點 味美 價廉

電話三六一一一號　靜安寺路跑馬廳對過　華安大廈子東首下層

CHINESE OPTICAL COMPANY　精益　OPTOMETRISTS & OPTICIANS

戴眼鏡爲目光計　請戴精益眼鏡

驗光準確　儀器精良

品質高尚　價格公平

總公司 精益眼鏡公司謹啓

假槍借給同黨 指行使刦

老城廂 太喜出風頭　戴了金鐲上菜市　當然要懊悔

試過靈的！

南市老白渡新街三號宏泰煙紙店主婦季福志、現年三十四、崇明人、本月二十日上午九時許、提筐上街買菜、不料甫抵菜市、突來二盜、其一即出示手槍、手臂上所籠之金鐲一枚遂被刦去、事後爲市公安局一區偵緝隊偵悉是案主謀係寄宿小東門外某客棧內之鎮江人吳子根、當於前日按址前往將吳拘住、帶回一區、訊據吳子根供、二十五歲、向與季福志相識、本月十九日我購得假手槍一支、行經宏泰門首、瞥見季福志正在納涼、當即出示手槍佯作開擊狀、季見而驚惶失措、連呼不要打棚、我即一笑報之、後遂懷槍別去、旋於當夜在法租界太原坊十六號與素識之錢文祺（綽號小煤炭）王三弟相值、即由小煤炭言、現在生活困難、可有方法接濟、我答稱有相識之婦人季福志時戴金飾出外、明天不妨大家前去做一學賣買、我處則有假手槍一支、亦可帶去使用、彼二人聞言欣喜、即於翌日在大東門某小茶館內與我會面之後、我帶領若輩前赴宏泰門首、暗將季福志面貌指點、使彼二人認明後、迨季上街買菜之際、錢王兩人即行上前刦鐲、後乃質錢俵分、現在手槍藏在法租界有慶里十三號燕子窠內、錢王兩人帶在太原坊游坑等語、當又前往將錢王二人逮捕、後又至有慶里起出手槍、一併帶回、即行解局訊究、

商標糾葛 反告一狀

大豐莊經理沈子樑等　四點被誣

漢口路大豐綢莊經理沈子樑、跑街俞鹼泉、前被久成泰記綢號主人麗竹卿坤祥等在第一特院自訴偽造雙鹿牌綢緞商標等情一案、業經辯論終結、定期明日宣判、各情已誌本報、茲悉沈俞兩人亦延余炳成陳震欽俞乃恒潘承鍔等四律師反訴麗麗兩人誣告等情、其反訴意旨謂反訴原告子樑鹼泉前被反訴被告等控經總巡捕房以檢察官之職權起訴偽造鹿牌商標一案、於七月十一日續訊時、經捕房代表律師錢恂九稱、偵查被告等（指子樑等）並無偽造商標之事、實亦無販賣商標之貨物行爲、請庭上准予本案公訴撤回等語、經羅推事依刑法二六四條第一項爲不受理之判決、是子樑等之清白毫無罪責、已甚明顯、乃反訴被告竟以同業嫉妬之意思而爲欺詐敲詐之行爲、復敢以不得自訴之案虛構事實、另行自訴、他姑勿論、如本案最重要之關係人麗春生、明明於七月三十日由麗竹卿之子潤三自備汽車迎接到家談話、從此失踪、有同去春生之婿陸介石可供傳質、彼等現則誘爲不知、

其誣一也 子樑等四月念二日所付牌費支票三百元、明明由久成分號久成南支去、而彼等則以即期勿用貼現且不能貼現之票誣爲貼現、

其誣二也 培森洋行向彼購買鹿牌、閱時四年、彼則視爲普通交易、獨於大豐莊與之買賣、則信口雌黃、指爲僞造、

其誣三也 彼等所繳雜項牌費、爲數甚夥、因不僅培森洋行與伯與洋行兩家、同是鹿牌、他人可買、何獨大豐莊不可買、今以公開買賣無所詐偽之事而指爲騙財、

其誣四也 子樑等小本營業、殊難涉訟、祗以彼等迫之太甚、忍無可忍、合依刑訴法三百三十六條提起反訴、應請鈞院除諭知子樑等無罪外、并將反訴被告依法究辦云云、現此反訴案件聞亦於明日同時解決、

來函更正

敬啓者頃閱貴報新聞欄內所載福生路老虎灶爭水一節頗爲不符經敝會調査爰將經過情形詳述希即登入貴報更正欄查昨晚風雨交作虯江路一帶盡成澤國老虎竈亦因時爐減敝會李中和改至閘家宅宋文達老虎竈泡水詎知李勞嫌價一串遂起雙方衝突宋在外聞訊召集流氓十餘人向李交涉遂起風潮鬧至動武致李被多人毆打全體重傷並將沸水有意錫澄李體不料誤澆自身致受湯傷咎由自取後被岡警前往拘局惟宋現已呈請地方法院起訴究詢矣希查照並祈明日更正爲荷 此祇頌 著安　閘北三段救火會啓

逕啓者本日貴報本埠新聞欄載閘北全區電燈昨晚九時零五分突然熄滅直至九時三刻始復光明其熄滅原因聞係總廠中發電機損壞所致等語查敝電廠於昨日下午八點五十八分因開關跳脫電流暫停經即趕速拉上於九點零七分即行恢復計歷時僅九分鐘有紀錄表可憑並無停電至三刻鐘之久及總廠電機損壞等情事貴報此項登載顯然失實影響敝公司信譽應請更正以昭翔實是爲至荷此致時報主筆先生　商辦閘北水電股份有限公司啓八月廿九日

先施護髮霜

夫婦之情 如魚得水

夫婦之髮 互相愛惜

庶得雍雍樂樂 百年偕老

各大洋廣貨店均有出售

先施化妝品公司出品

白濁

當場止痛 當日止濁 一服斷根 照常生育

德國九一四淋濁藥　專治男女五淋白濁尿道發炎小便刺痛子宮下疳等症……每瓶一元七角半寄費加一

上海新世界北部對面 德羅洋行經理

PILOT Fountain pen and Ink

拜羅德自來墨水筆

各省書局文具百貨公司均有代售

總發行所 上海北四川路八五一號 郵箱一一六七號 電話四五五一二號

拜羅德自來墨水筆公司

特色　構造精良　質地堅固　式樣新穎　價格低廉　書寫流利　儲墨量多　永遠保用　修理免費

大陸銀行

上海信託部經理之談話

信託存款問題？

單印小冊函索即寄

地址南京路三二五八號

電話六四六二五一七號

★五

暑天進補

培元補腦藥

主治　腦力衰弱．傷感過度．陽萎精遺．病後產後．營養不良以及虛弱兒童．均有特效．

上海中英藥房發行

諸君要解決生活上的飲食一項的難題嗎　請看

人生生活不離乎衣食住三項而飲食一道卻最瑣屑包含三個難題係

三個難題
世界進步人事日繁要求鮮美的飲食頗費時間
生活日高節省是尚要求鮮美的飲食極費金錢
炎天酷暑物質易變如以葷腥食物充我口腹恐礙衛生

有了　諸君這三個難題如何解決
飲食內無論尋常菜蔬拌入味精少許山餚亦成珍饈便省時間
有味精調和藥湯不用宰殺雞鴨亦皆鮮美異常必能助君加餐
味精係從麥精中用化學方法提結晶粉潔純味鮮用以調味便無礙衛生

各大埠各大南貨食物商號均有購買但務請認明最優等的佛手老牌味精庶不致誤

天廚味精製造廠啓

飲高壽白蘭地

避疫　却病
補氣　補血
壯陽　固精

各大公司均有代售
中國崑崙釀酒公司

浙江路寧波路口
福記黃隆泰茶莊
開幕大贈品二十一天　自八月二十一號起

購滿洋一元贈　三妹花露水一瓶
購滿洋三元贈　三妹花露水一瓶　上等毛巾一條
購滿洋五元贈　本牌禮茶一聽　上等毛巾一條
購滿洋十元贈　大號菓子露一大瓶

多則照加、本莊並備精美禮券以之餽贈親友最爲適宜如在贈品期內購買禮券一律加送贈品　祁門烏龍　茉莉雙薰　西湖龍井　鐵管珠蘭　一聽　一種

電話六四三五九號

感謝　鍾拱辰醫學博士

[illegible]

上海法大馬路
永華公司
秋季大減價廿一天
由國歷八月二十日起

英國新借款

法國……四千萬金磅
美國……二萬萬金元

談判完全成功　一年爲期

路透二十八日巴黎電、英法間財政協定業已成立、聞法國銀行團將以四千萬磅借與英國、一年爲期、半爲法銀行之借款、半爲在法發行一年期限年息四釐半之英國國庫券、此係法美銀行分借與英國四萬萬大借款之一部、二十八日紐約電、摩根公司在此聲稱、巳與美國銀行團成立對英債款二萬萬元、立即發生効力、一年爲期、參加借款者、美銀行一百十五家、英政府提用借款時、將以國庫券存於摩根公司、此間金融界以爲近借與英倫銀行之一萬二千五百萬元、在過去一週中、已用二千六百萬元以維持金磅、

英財相史諾登厭倦政治生活

路透廿八日倫敦電、現悉財政大臣史諾登在四個月前已函致首相麥唐納、聲明下屆選舉、不願應選、其理由因年老多病、不勝繁劇、按史諾登治事頗有毅力與決心、爲各黨所欽佩、此次聲明脫離政治、與新近政治發展無關、

葡國未離險境　消息沉悶

國民社二十八日瑪德里電　西班牙與葡京交通迄未恢復、故無直接消息可得、報紙傳稱、湯境之封鎖爲葡萄牙獨裁政治仍未脫離危境之徵象、湯境迭傳葡萄牙北部諸省已於星期四宣告總罷工、昨日各城且發生劇烈之巷戰、警備隊亦有一部份加入叛變、里斯本市城更不能謂已告平靖、

路透廿九日葡京電　今日內閣會議後、即發表文告、規定迭克推多制加嚴、叛黨放逐至各殖民地、並褫奪里斯本總督職、

蘇俄波蘭　締約生變化

國民社廿八日莫斯科電、公報稱、人民委員會今日對於波蘭提出之俄波安全及互不侵犯條約草案完全拒絕、克氏閱會向波使提特克聲明蘇俄願根據下列三點締結條約、㈠該約祇能限於波蘭、而不能波及第三者、㈡蘇俄並不保障波蘭之任何邊疆、尤其不能承認波蘭對於但澤自由城現在或將來之要求㈢蘇俄荷與第三者發生戰爭、波蘭應嚴守中立

明年不種棉花　大多贊成

路透二十九日路易西雅那州電、本州參衆兩院已贊成棉業提案、即禁止明年種棉者、紐約二十八日來電稱克萊孟公司估計生產額百分比六七·一、收穫一五五一二〇〇〇包、其上次估計生產額百分比七〇·六、收穫一三九八一〇〇〇包、

近世防癆藥

唐拾義久咳丸

每瓶一元二角世界各埠均有出售

大條續縮一二五

國民社二十九日倫敦電、今日倫敦銀市收盤近遠期均十二便士八一二五、昨日爲十二便士九三七五、計縮一二五、

昨據倫敦電訊、大條銀縮〇六二五、脚地中國稍有買出、交易稀少、市平

標金復出八十兩

某銀行續行落手　吳某賣出　套頭更接近

昨日標金、以銀市報跌、初開即強、進退於七百八十兩內外、匯兌內外匯兌均有佳、某銀行插力進攻、空頭追補、曾高至八十四兩六錢、惟英金等離緊、銀行尚肯賣出、而套頭盆形接攏、故終回落、收盤僅八十二兩、本週成盤旋之局、共有廿二兩六錢週顛、統核計漲二兩半、

揭價已改爲八百十兩〇六錢、計撳卅兩至廿一兩有餘、現貨赤條由該豐恒收進數百兩　加七兩半、天津幇似稍買進、但數極少、檯面上各號交易、統計乾昌祥買二千餘條、風說代某銀行、又志豐永元興永源泰進而又出、丙興福興永萬興順利元亨順茂恒興元福太亨宏利義豐永均進、同太昌元茂永天豐永恒興餘大大興永與某均出、大德成買過於賣、物品乘頭時出時進、大連幇買一千三四百條、出入九百條、廣幇續出數百條、

、收市後市面轉疲、美國少數售出、但大半爲近期、又接紐約電訊、英鎊價亦回落一二五、英對美降去一二五、美對英降〇六二五、倫滬先令回縮一二五、孟買現貨加上二安那、遠期升一安那、

英匯內盤　僅以〇六二五上落

做交易大受影響、故而新交易家家無幾、洵爲數算不通、華商以英金仍占空頭、追昨天計英金成交十萬磅、略爲結進、又美金十餘萬元、而日金向購數十萬元、

早市出價一先令二辨士七五、買價八一二五、上海浙江售與華比十月七五、住友出十月七五、運通與三井互做七五、中央出三井推現期七五、三井出十十一月同爲七五、午收出價仍爲七五、買價八一二五、

美匯內盤　不過一二五升降、

午收出價念九元八一二五、進九三七五、

東匯內盤　三七五差

出價一兩六錢七分七五、買價一兩六錢五分六二五、午收

水災區域　發生瘡毒

吾國各地水災奇重，淹沒陸地，盡成澤國，哀我同胞，罹此慘災，漂甍失所者，不知凡幾，本藥房已有捐資賑災之舉，惟陸地沉沒，一切污垢黴菌，激蕩漂流，浸漬人體，因而發生瘡毒，在所不免，本藥房久負盛名之「六零六藥膏」殺菌消痛，抽膿拔毒，厥功甚偉，凡瘡毒之破爛者搽之，立即長生新肌而愈，願各水災區域之藥房，多多購備，以供需要爲幸，

價目每盒一元▲四角▲二角

上海四馬路　太和大藥房發行　各埠藥房均有經售

紐約股轉張

（電通廿八日紐約電）、紐約股市、因賣方獲利補進、股價漲聲、各股均反漲一磅背乃至二磅背、本月成交額九十萬股、以代表產業股三十種、平均漲二美金一角二分、（現爲一四〇元七角八分）亞美利加鐵道股漲二美金八分之五、電機股漲一美金爲最高、餘價漲數角、

銀行電匯（上海匯新加坡）七十二兩半
銀行電匯（上海匯日本）新洋百元合申規一百九十一兩五錢
銀行電匯（上海匯至英鎊）（日洋百元合申規）一百六十八兩二五
銀行電匯（上海匯孟買）（申規百兩計算）一百二十三羅比半

公債樂觀

十份月已上場　市價近軟遠硬

昨日債券市場十月份期貨已開始買賣、交易仍無起色、傳聞關稅庫券將於九月一日開始現期貨買賣、人心因此稍軟、近期放空者較濃、遠期因現品提交關係　市價較硬、但賑災公債八千萬元有不能成立之說、債市前途當可樂觀也、全日成交總數計共一千二百四十六萬五千元、

□證券交易所

各種債券現貨（百元票面標準）

編遣庫券	大票	五三·六〇	[illegible]
一九善後	大票	六九·五〇	[illegible]
一九關稅	大票	七一·〇〇	[illegible]
二十捲煙	大票	六五·二〇	[illegible]

各種定期債券收盤標準（元本位）

編遣庫券	九月期	五三·六〇	五三·三〇
又	十月期	五一·八〇	[illegible]
裁兵公債	九月期	七三·七〇	七三·四〇
又	十月期	七四·四〇	七四·二〇
一九關稅	九月期	六八·六〇	六八·七五
一九善後	九月期	六七·八〇	六八·〇〇
二十捲煙	九月期	六三·四〇	六三·五〇
又	十月期	六二·六〇	六二·三〇
二十關稅	九月期	六六·三〇	六六·〇〇
又	十月期	[illegible]	[illegible]
七年長期	九月期	[illegible]	[illegible]
整理六厘	九月期	[illegible]	[illegible]
償還八厘	九月期	[illegible]	[illegible]
金融長期	九月期	[illegible]	[illegible]

粉麥續漲

期麥近疲遠昂

昨日芝坎麥電、稍小二角、粉市上下午開盤、因內地幇與北洋幇以及天津幇、紛紛續收買近遠期、廠家不絕拋賣、一般人以美麥賑華、如進行順利、至速亦須二月、始成事實、遠水救不得近火然、再鑒於國內災象、逐漸蔓延甚廣、人心恟恟、做多之念、油然而生、買氣至爲濃厚、各市因之續漲、但查現下各廠存麥傷、欲望過強、恐爲勢所不能也、結果八月強七五、九月漲半分、十月強一分二五、十一·十二兩月一分、一月

昨日期麥、上下午開盤、買氣兩敵、況美麥借華消息告寂、多空兩方、無從利用、故交易轉稀、市面除近期繼小、遠期稍昂、無大出入也、結果九月小二分、十月小一分、十一月不動、十二·一月大一分、

□麩粉交易所（兩本位）

（粉交）（下午）

	八月期	九月期
開盤	二·〇九七五	二·一二五〇
二盤	二·一〇二五	二·一二五〇
三盤	二·一〇二五	二·一三〇〇
四盤	二·一〇五〇	二·一二七五
五盤	二·一一〇〇	二·一二五〇
收盤	二·一一〇〇	二·一二五〇

	十月期	十一月
開盤	二·一五〇〇	二·一六〇〇
二盤	二·一五〇〇	二·一六〇〇
三盤	二·一四七五	二·一五七五
四盤	二·一四七五	二·一五五〇
五盤	二·一四〇〇	二·一五七〇
收盤	二·一五〇〇	二·一六七五

	十二月	一月期
開盤	二·一五五〇	二·一七〇〇
二盤	二·一五七五	二·一七五〇
三盤	二·一五七〇	二·一七五〇
四盤	二·一五五〇	二·一七二五
五盤	二·一五五〇	二·一七二五
收盤	[illegible]	[illegible]

上下午成交粉二百〇九萬六千包

八厘金融公債定期抽籤

民國十四年八厘公債第八次還本暨民國十七年金融短期公債第六次還本、均定於九月十日下午二時在香港路銀行公會舉行抽籤、

▲外棉市況

紐約廿八日電棉市初因利物浦消息不佳而跌、後因日商買進及空頭抵補而漲

□利物浦棉市

十月期	三·二一	大七·七
十二月期	三·二三	大七·三
一月期	三·三四	大七·八
三月期	三·二七	大六·八
五月期	三·三五	大七·五
七月期	三·二六	大六·五
現貨	三·二二	大七·二

□孟買棉市

十月期	三·二九	大二·九
十一二月期	三·三三	大三·〇
現貨	三·三二	大二·〇

平加爾	一二二·〇〇	大三·三
奧姆拉	一二五·九	大三·三
勃羅去	三二·七〇	大三·〇

□上海洋價與拆

	（早市）	（午市）
洋釐	七錢三分三釐	[illegible]
銀拆	一錢	一錢
江南小洋	[illegible]	[illegible]
廣東小洋	[illegible]	[illegible]
銅元	[illegible]	[illegible]
衣牌	[illegible]	[illegible]
角坯	[illegible]	[illegible]
貼水	[illegible]	[illegible]

橡皮市面

新加坡價	七分
紐約價	五分
倫敦價	二辨士二一二五

上下午均無成交

匯票轉緊

華商略結英金

英美匯市昨已報跌、賣者不少、市軟、而美英匯兌亦降、至於匯豐外匯掛牌均已縮去半擋、內緒略爲趨緊、午刻收市、比較前天計英金縮〇六二五、美金一八七五、日金加七五、但套頭尤爲擱扒執先令、賣金子、約計六十萬、乃同業中以前所子、僅套三四萬兩

□金業交易所

現貨標金	每條	七百八十兩
沙金赤	又	七百八十九兩
足赤條金	又	七百九十兩
標金前市		
開盤	七八〇·〇〇	
最高	七八四·六〇	
最低	七七九·四〇	
午刻收盤	七八二·〇〇	
上午補水	七七九·〇〇	
九月登帳	七八二·〇〇	
先令開	[illegible]	
足赤飾金（每兩合洋）	一百〇九元	
十足紋銀（每千價洋）	一元七角五分	

海外匯電訊

近期大條	十二便士八一二五
遠期大條	十二便士八一二五
紐約銀價	二角七分六二五
孟買銀塊	四十三羅比十三安那
英日匯兌	二先令〇三一二五
英美匯兌	四元八角六分
美英匯兌	四元八角六分
滬英匯兌	一先令二辨士
滬美匯兌	二十九元四角
滬日匯兌	二十九元四角三七五

銀行匯票市面

（上海匯倫敦）（申規一兩計算）
銀行電匯　一先令二辨士七五
銀行即期　一先令二辨士十二五
銀行四月期　一先令二辨士六二五
（上海匯法國）（申規百兩計算）
銀行電匯　七百四十五佛郎
（上海匯紐約）（申規百兩計算）
銀行電匯　美金二十九元三七五
銀行四個月期　美金三十元一二五
（上海匯香港）（申規百兩計算）
銀行電匯　八十兩〇二五
（上海匯印度）（申規百兩計算）
銀行電匯　[illegible]
（上海匯爪哇）（申規百兩計算）
銀行電匯　一百十一盾比半

武林蕉雨軒主人　即老居士
山水立幅特例

[illegible]

今天游藝一覽

戲院	戲名	主演	時間
◎影戲院			
光陸	地獄鶯花	耐珊卡洛	[illegible]
南京	流蕩女子	羅蘭泰錫	[illegible]
卡爾登	晨曦	雷門役諾	[illegible]
新光	寃寃相報	華納夏能	[illegible]
大光明	主僕戀愛	雷傑納爾	[illegible]
北京	紐約夜 活生	璐門格文	[illegible]
夏令 京西	小拆白		[illegible]
上海	喜訊	瑟絲絲美	[illegible]
大華	地獄鶯花		天雨順延
奧迪安	胡鬧號兵	史璜桑麥維爾	[illegible]
明星	明友 打雷話	卓別麟	[illegible]
中央	落馬湖 秋水恨 紅霓關	滴宸助賑	[illegible]
新中央	念四俠 江湖 二集	黃柏霖	[illegible]
恩派亞	三個大會		[illegible]
卡德	飛機大戰	克萊拉寶	[illegible]
萬國	平陽城 六集	張婚雲	[illegible]
中華	強盜孝子	王元龍	[illegible]
世界	銀幕 全部艷史	胡蝶	[illegible]
中山	殺人的小姐	梁賽珍	[illegible]
愛普廬	花燭之夜		[illegible]
虹口	口 情外潮 加映大鬧北冰洋		[illegible]
百星	暫停		
國民	單戀	咸康海士	[illegible]
巴黎	風流種子	劉考迪	[illegible]
黃金	戀	金燦 周文珠	[illegible]
光華	馬戲女		[illegible]
九星	海神		[illegible]
浙江	拿破崙		[illegible]
新愛倫	桃花湖 後集		[illegible]
山西	浪子回頭		[illegible]
東南	群芳大會		[illegible]
福安	淘金得美		[illegible]
共和	愛慾之爭	周文珠 湯天繡	[illegible]
皇宮	狗運亨通	琳丁丁	[illegible]
通俗	荒江 二集 女俠		[illegible]
閘北	荒江 三集 女俠		[illegible]
百老匯	風流騎士		[illegible]
大東	續紅俠		[illegible]
長江	三個父親		[illegible]
東海	女大力士		[illegible]
奧飛姆	濟公 二集 活佛		[illegible]
大舞台	日 三本施公案 夜 龍鳳相會加滑稽串		
天蟾	夜 十六本封神榜		
更新	日 四本西遊記 夜 五		
三星	日 五六本彭公案		
齊天	日 七巧 夜 織女心		
鳳舞台	日 夜		
蓬萊	日 夜		
廣東	日戲 五月梅花 夜戲 捨子季姑		
福星	日 借茶活捉 三請樊梨花 夜 五娘尋夫		
寶興	日 夜		
大世界	京劇 西遊記 鄉下姑娘 滴血珠		
神仙世界	京劇（日）審頭刺湯（夜）紅鬃烈馬		
小世界	京戲 塔子溝 八大鎚 新劇 燕三小姐		
先施	京戲 七本西遊記 電影		
永安	京戲 四本鐵公雞 電影		
新新	日 京劇 大鬧動地 夜 錫乃武 紅衣女郎		

團花簇錦　別樣鮮妍

明園

爲羣衆謀娛樂出路
爲羣衆求撙節實惠
門票祇售大洋二角

交通指南
十路汽車直達公共汽車六路及七路軌電車
可乘無軌電車至九路公共汽車九門電車
山路車口換乘八路共八路七共

到此地眉花眼笑
請過來作樂陶情

請看下列之游藝僅佔全園十分之三四

跳舞廳　高爾夫球　大力士
游泳池　猢猻劇團　滿地飛
逍遙艇　壁上飛車　三上吊
蝴蝶飛　蚤虱串戲　跑驢場

新增游戲　神仙轉盤　一種興奮力絕強此種常見諸電影異常有趣

今夜月明如畫　又逢星期日　要領略
花前月下「把酒臨風的」甜蜜請到
江灣葉園去

「試湯蘭舟穿水月（輕羅小扇撲流螢）之戲誠人間艷福——一時佳話也」晚間十時開映

武俠巨片　影戲　黑衣大俠　神出鬼沒—令人撲捉不清　離奇絕技—令人崇拜英雄

花香與衣香爭妍的露天舞場　歌聲與音樂如身在瑤宮艷舞的立場

魔術大家　戎煥章　錢桂紅奇巧綱絲　最新奇大套魔術　錢雪梅反身飛水

以上一概不另取資

閘北北站公共汽車直達園門
日上午十時起至晚間二時止
名茶每盅小洋兩角　汽水每瓶大洋兩角半　不許多索
飲否聽客自由並不勉強如有茶役強客泡茶者希告知帳房自當從嚴取締

二十年八月三十日 AUG. 30, 1931
每逢星期日隨時報附送
第七百六十八號

時報畫刊

徵求國際國家地方社會紀事,名人,閨秀,科學,體育,遊藝,時裝,美術,考古,遊覽,古跡,名勝,風俗,人種,動植物以及種種珍奇軼聞照片,凡足以增閱者之興趣者,本報無常歡迎,酬金從優,其有必須寄回之照片,請於背後寫明住址,以便檢還.

兩江霍連元女士 (平)
Miss Huo Lien-yuen of Liang-kiang Physical School.

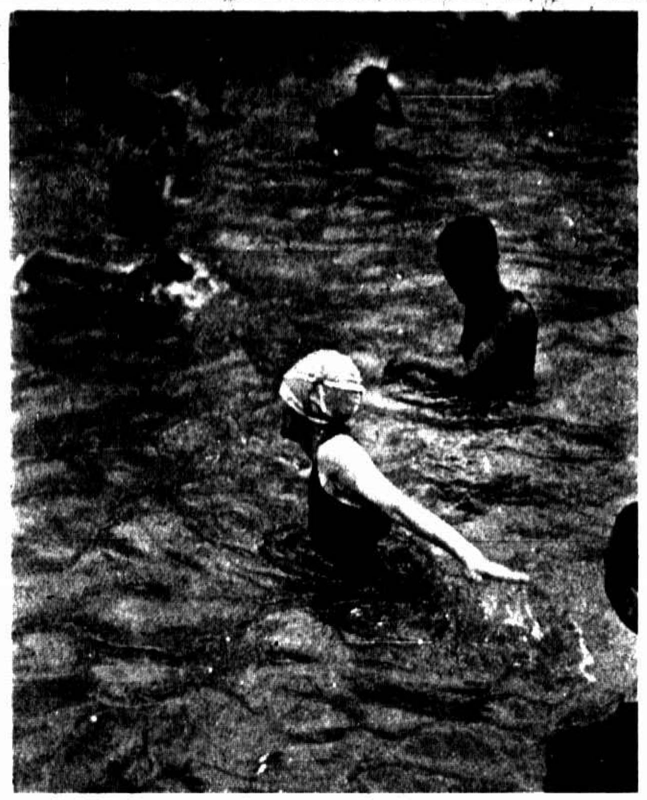
女子游泳會會員在虹口游泳池中練習 (平)
Members of the Girls Swimming Club, Honkew

李維綸女士 (平)
Miss Lee Wei-lan.

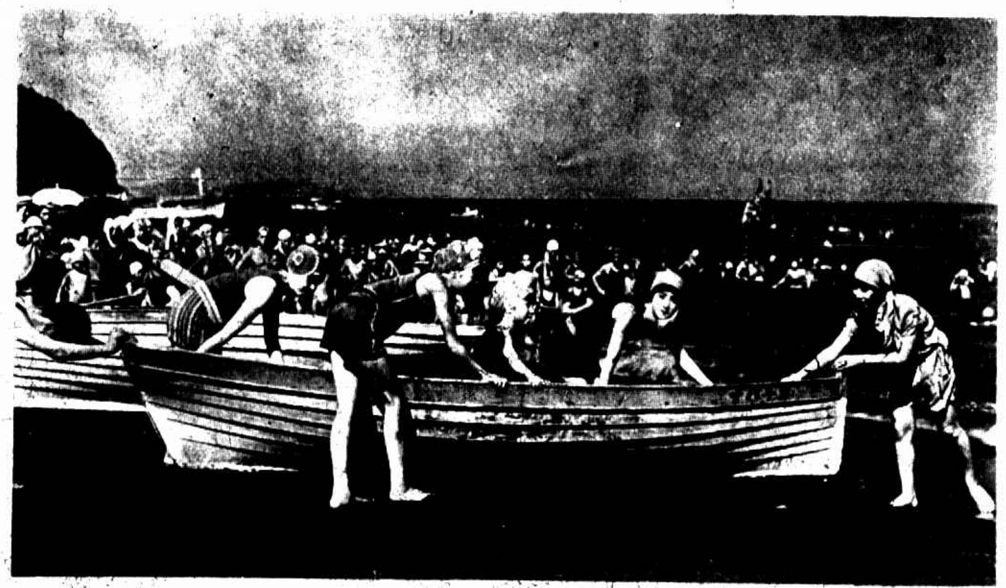
日本熱海海濱游船 (井島靈)
Barge on the beach of the hot sea Japan

復旦大學張淑婉女士 (平)
Miss Chang Shu-wan of Fu-tan Univ.

男女
全新結婚禮服出租
天福洋服公司 另備詳章 函索即寄
禮帽 襯衫 及零件 披紗 一應俱備
地址 北四川路老靶子路西首六十六號 公共汽車直達門口 ● 電話四四九一五

完全新製 結婚禮服出租
王正廷博士所介紹的
亨利西服號 本號特聘美國裁衣師親自裁剪 另備詳章 函索即寄
總號南京路沙遜大廈 第一支號內華德路七號 第二支號中國青年會 第三支號外國青年會

二雲鴻照相館二
美術照相 定價低廉
沖晒放大 精美迅速
照相材料 應有盡有
地址 靜安寺路靜安寺對面 電話三一七五

英明照相館
代客沖洗 不取分文 精究放大
南京路P五一八號 電話九一二七

贈
中國美女裸體畫片
如蒙函索請附郵票二十四分立即快郵寄上裸體美女一套
上海閘北西寶通路 新新美術社

留德醫學博士 吳鐵梅
專治兒科內科病症
診所 威海衛路靜安別墅一百十六號 鳴路西首新屋二八二號 電話五一八八號

上海
汪裕泰茶號

紅綠花茶 製法清潔 物美價廉 中外馳名

梯中小憩 滬江鄺韻嫦女士 (楊衍長攝贈)
Resting on the steps.

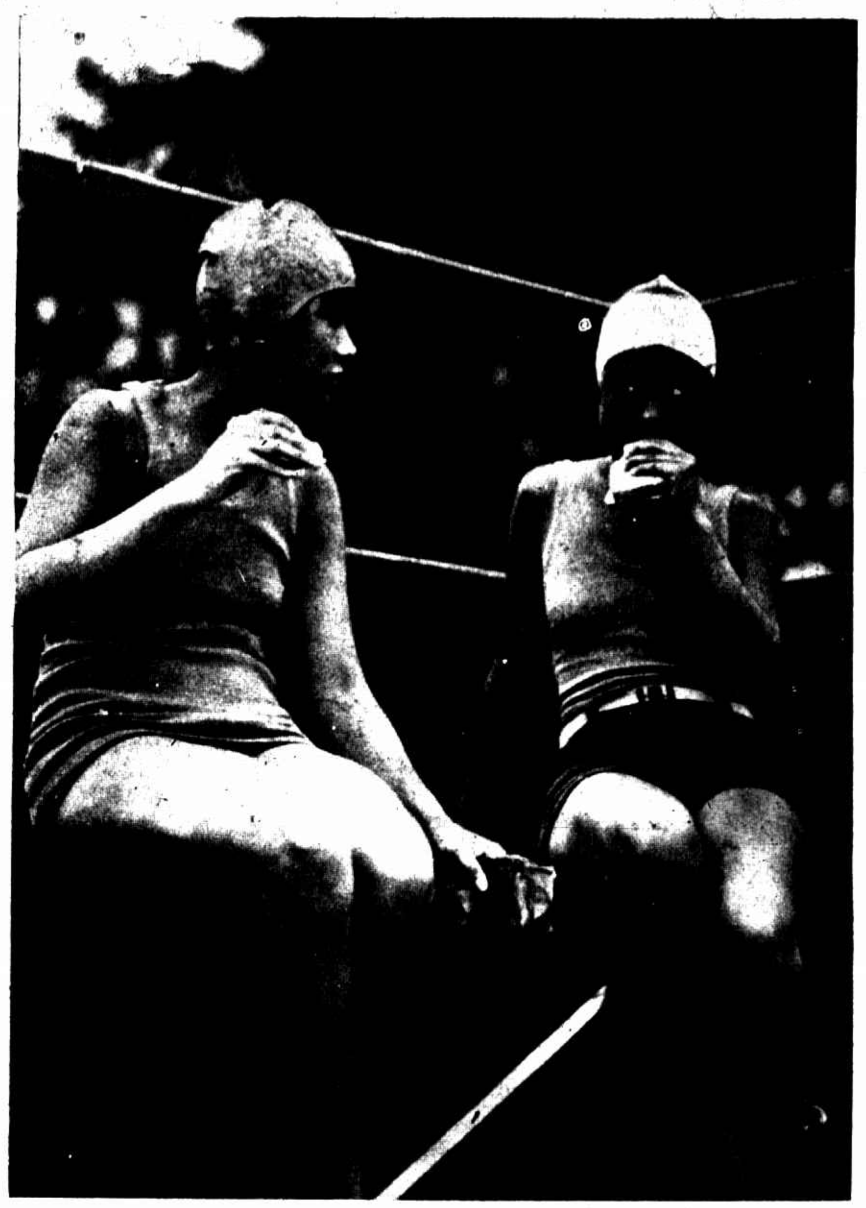
張氏姊妹泳罷進麵包以果腹 (平)
Chang's sisters.

念分鐘一元
30189
每句鐘三元
分站八處 新車百輛 無論何地 隨招隨到

成都 蜀新絲織廠 出品
川綿綢
蜀錦被面
總發批處

南京路冠真美術照相
代客沖晒 電光放大
照相材料 應有盡有

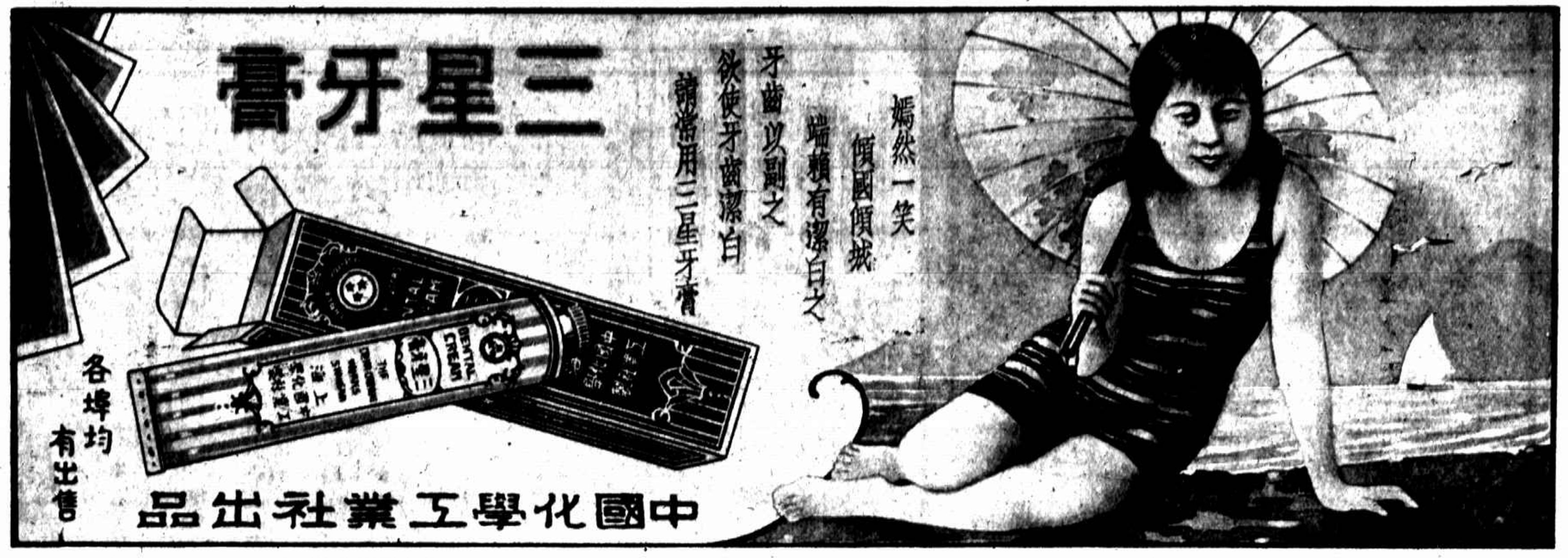

滬星排球隊健將關愛妮女士（裕齊）
Miss Kwan Ai-i, a volley ball star of the Shanghai Star Volley Ball Team.

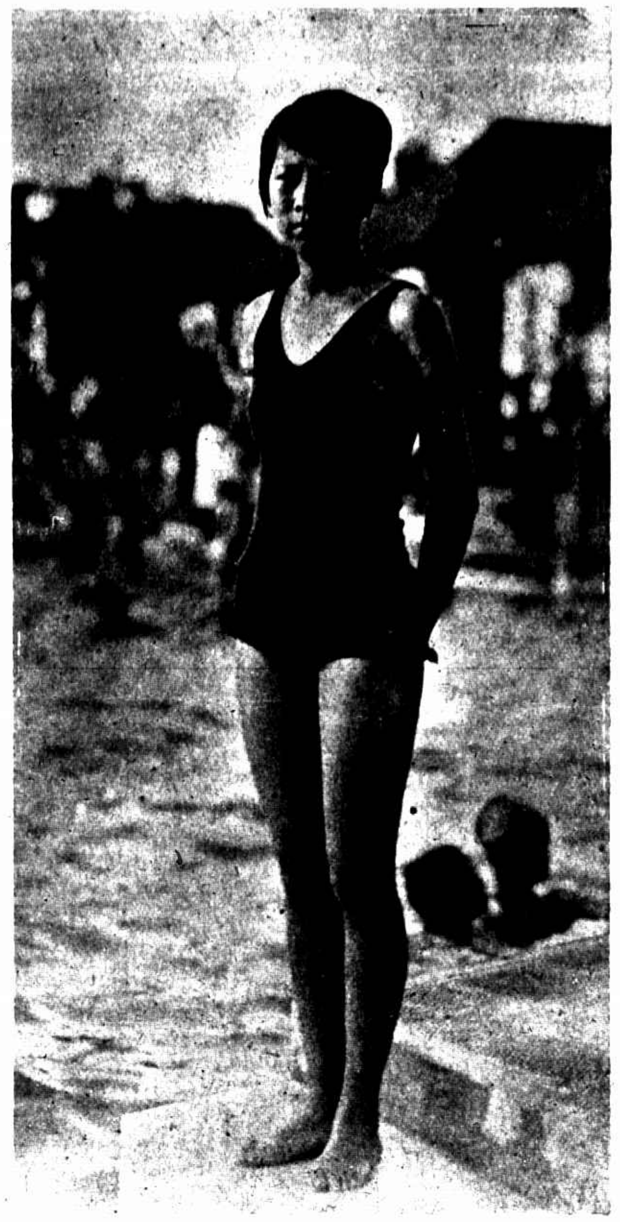
廣肇女學馬寶貞女士（平）
Miss Ma Pao-kuan of Kwang-chao School for Girls.

復旦郭晴綺女士（平）
Miss Kuo Tsing-che of Fu-tan Univ.

人身體內之戰爭

人身體內常在戰爭內毒物病菌常欲破壞人體而血液則力排之出以保安全故雙方常在戰鬪中也於以知稠潔剛強之血液實爲抵抗疾病之惟一利器韋廉士醫生紅色補丸功能速生此種血液故在此過去之四十五載嘗使億萬病者出死入生如徐君上者即最近之一例也　徐君現寓北平西四羊皮市甲一號其來書云「鄙人前任國民革命軍廿一路總指揮部參謀處長時因操勞過度患消化不良胸悶神疲飲食無味腰痠腿痛步履維艱而且夜不能眠尤爲痛苦服各藥未見其效嗣得友人介紹試吞韋廉士紅色補丸頗覺舒適於是繼續服用不久諸症悉去轉弱爲強此皆韋廉士紅色補丸之功也實深感佩」韋廉士紅色補丸乃是天下馳名補血健腦聖藥男女咸宜各藥房均有出售或直向上海江西路四五一號韋廉士藥局函購

徐上脊君玉照

特別警告

若經售家以廉價影射兜售勿上其當丸外雖紅色中則劣質非真貨也

PINK PILLS FOR PALE PEOPLE

韋廉士大醫生
紅色補丸

山東濟寧大水　㈠黃河運河泗河諸水延漲楊家堤口已開堤口水勢湍急怒濤高數尺（立章）
Flood in Tsi-nin Hsien, Shantung. ① The dike is suddenly burst owing to the rise of the Yellow River.

㈡堤開後城外農村盡被淹沒水深丈許（立章）
② Farms in the suburb are entirely immerged in the water.

㈢附郭一帶白浪滔天儼同澤國（立章）
③ A sheet of water is the only scene around the city.

暨南師範本科畢業生李倩虹女士擅提琴（陳軍宜）
Miss Lee Chien-hung, graduate of the class of 1931 of the Normal Course of Che-nan Univ.

光華曾文貞周海澄錢瑩女士（馬帶）
Misses Tsun Wen-chen, Chou Hai-chen & Chien Chien of Kwang-hwa Univ.

滬江鄭靄嬋女士（楊衍長贈）
Miss Cheng Ai-chuan of Shanghai College.